PREFEITURA DE LONDRINA

Rede Prefeito Amigo da Criança

PLANO MUNICIPAL PARA A INFÂNCIA E A ADOLESCÊNCIA (PMIA) DO MUNICÍPIO DE

LONDRINA/PR

GESTÃO 2017 – 2026

SUMÁRIO

1. IDENTIFICAÇÃO

2. APRESENTAÇÃO

3. DIAGNÓSTICO MUNICIPAL DA INFÂNCIA E ADOLESCÊNCIA

4. O PROCESSO De CONSTRUÇÃO DO PMIA

4.1. Objetos de estudo

4.2. Planejamento dos Trabalhos

4.3. Início da construção das árvores de problemas e as árvores de objetivos, que permitiram apontar as causas e os efeitos dos problemas identificados

5. CONCEITOS DA MATRIZ LÓGICA

5.1. Matriz lógica

6. REFERÊNCIAS

1. IDENTIFICAÇÃO

***Órgão*: Prefeitura do Município de Londrina (PML)**

Prefeito: Marcelo Belinati

Colaboradores na Construção do PLANO MUNICIPAL PARA A INFÂNCIA E A ADOLESCÊNCIA (PMIA):

Facilitadora e orientadora da metodologia requerida pelo PPAC (MÉTODO ZOPP) - Adriana Martello Valero, Secretária Municipal de Recursos Humanos

Articulador Municipal PPAC/Ld - José Antonio Tadeu Felismino, Chefe de Gabinete

Coordenadora de Informações – PPAC/Ld - Renata Vieira Duarte

Adriana da Cruz Barrozo - Secretaria Municipal de Assistência Social

Carla Cristina Gimenez de Sá - Conselho Tutelar

Cassia Munhoz Silva - Secretaria Municipal de Defesa Social

Cristiana Castello Branco Nascimento - Autarquia Municipal de Saúde

Edegar Marandola - Fundação de Esportes de Londrina

Eva Benedita de Lima Passini - Secretaria Municipal de Planejamento

Leonice Vicente Mattos - Conselho Municipal dos Direitos da Criança e do Adolescente (CMDCA)

Lilian Mara Consolin Poli de Castro - Autarquia Municipal de Saúde

Luis Alberto Mangili Gomes - Secretaria Municipal de Assistência Social

Maria Cristina Anzola Alexandre- Conselho Municipal de Educação

Patrícia Aparecida Cocatto Dias- Conselhos Tutelares

Silvana A. Valentin - Autarquia Municipal de Saúde

Tatiane Batista dos Santos - Secretaria Municipal de Cultura

Teresa Cristina Canhadas Genvigir Furlanetto - Secretaria Municipal de Educação

Thiago de Paula Espinosa Gouveia - Secretaria Municipal de Planejamento

Vanessa M. Liberatti - Autarquia Municipal de Saúde

Zoraide Aparecida Gasparini e Silva Secretaria Municipal de Cultura

***Contatos*:**

Avenida Duque de Caxias, 635 - Jd. Mazei II - CEP 86.015-901

Londrina - Paraná – Brasil CNPJ: 75.771.477/0001-70

Telefone: (43) 3372-4000 Portal: www.londrina.pr.gov.br

2. APRESENTAÇÃO

O presente documento foi elaborado em oficinas de Planejamento Estratégico com o Método ZOPP (Planejamento de Projetos Orientado por Objetivos), ministradas pela secretária municipal de Recursos Humanos e administradora, mestre em Economia e especialista em Gestão de Pessoas, pela Universidade de Brasília (UNB), Adriana Martello Valero.

O objetivo da atividade foi orientar o processo de elaboração do Plano Municipal para a Infância e a Adolescência os membros da Comissão Municipal de Acompanhamento e Avaliação do Programa Prefeito Amigo da Criança (CMAA-PPAC) e os demais públicos envolvidos no assunto (gestores municipais e entidades, como os conselheiros municipais dos Direitos da Criança e do Adolescente e dos Conselhos Tutelares).

Esse trabalho iniciou a partir do recebimento do Relatório de Recomendações ao município de Londrina: documento composto por diferentes textos das áreas da Educação, Saúde e Proteção que foi enviado a todos os municípios que preencheram e validaram o Mapas dentro dos prazos oferecidos pela Abrinq.

Um detalhe importante do Relatório é que cada município recebeu esse relatório de maneira personalizada, com base nas informações fornecidas nos Mapas e também com base em dados oficiais de diferentes fontes (eles citam Datasus, Censo Escolar, Ideb, dentre outros).

Em Londrina, os dados para preenchimento desses Mapas foram extraídos do Plano Decenal dos Direitos da Criança e do Adolescente (1), aprovado em 2016, imprescindível instrumento que visa a promoção, a proteção e a defesa, contendo princípios, diretrizes, eixos, objetivos, estratégias e as metas que norteiam a política de atendimento a esse público, por um período de 10 anos. Precisávamos apenas de uma metodologia que permitisse uma visão mais integrada e orientada, sob o prisma da atuação do Município em defesa da Infância e Adolescência, já que há a possibilidade de mudanças de gestão neste tempo. Portanto, é muito valoroso que este documento seja o mais claro e objetivo possível, para que possa ser apropriado e monitorado por diferentes pessoas durante sua vigência.

Podemos afirmar que o primeiro grande desafio foi o de conseguir trabalhar em conjunto, construindo uma visão sistêmica e integrada dos problemas da criança e do adolescente em Londrina, em lugar de apenas reunir ações pensadas isoladamente em cada área, especialmente nas áreas da Educação, Saúde, Esporte, Cultura e Assistência Social, responsáveis pelos maiores orçamentos e ações sobre o tema, assim como o Planejamento e o CMDCA.

Foi a partir desses indicadores, também dos pesquisados em fontes externas (, e da situação das políticas de educação, saúde e proteção que o município recebeu o Relatório de Recomendações contendo 21 textos de recomendações, sendo 6 de Educação, 7 de Saúde e 8 de Proteção. Cada um desses textos abordava uma temática diferente, como pode ser visto no quadro abaixo:

Temas	Município recebeu recomendações para cada um dos temas:
ACESSO A EDUCAÇÃO DE QUALIDADE	
• Educação Infantil - Creche: Acesso	SIM
• Educação Infantil - Creche: Qualidade	NÃO
• Educação Infantil - Pré-escola: Acesso	SIM
• Educação Infantil - Pré-escola: Qualidade	NÃO
• Ensino Fundamental - Anos iniciais: acesso e qualidade	SIM
• Ensino Fundamental - Anos iniciais: desempenho	SIM
PROMOÇÃO DE VIDAS SAUDÁVEIS	
• Medidas para prevenção e redução dos óbitos de crianças	NÃO
• Combate a problemas nutricionais entre crianças menores de 5 anos	NÃO
• Medidas para prevenção e redução dos óbitos maternos	NÃO
• Comitês de investigação de óbitos maternos, fetais e infantis	NÃO
• Importância da atuação conjunta de conselhos nas áreas de Saúde e Segurança Alimentar	SIM
• Tratamento de água e esgoto - fonte de saúde	NÃO
• Lixo - Um sério problema ambiental	NÃO
PROTEÇÃO EM SITUAÇÕES DE RISCO	
• Prevenção e enfrentamento da violência contra crianças e adolescentes	SIM
• Manutenção e tratamento de informações sobre violência contra crianças e adolescentes	SIM
• Atenção a crianças e adolescentes vítimas de violência	NÃO
• Prevenção e eliminação do trabalho infantil	SIM
• Manutenção e tratamento de informações sobre o trabalho infantil	SIM
• Atenção a crianças e adolescentes retirados do trabalho infantil	NÃO
• Adolescente no trabalho	SIM
• Prevenção e proteção a adolescentes em situação de desastres naturais	SIM

Esse Relatório de Recomendações constituiu-se numa das principais ferramentas de suporte técnico dessa agenda de trabalho da Comissão, pois ele permitiu mais clareza às principais deficiências que deviam receber atenção da gestão.

Assim, a primeira fase das oficinas foi uma leitura crítica desse documento, bem como o traçado de um diagnóstico da situação. A segunda parte resumiu-se na formulação e a construção do plano estratégico, com muitas tarefas para a execução no dia-a-dia, e, por fim, a avaliação e validação para implementação do Plano, possibilitando experienciar seus efeitos, impactos, processos e resultados. As oficinas finalizaram com uma adequação do texto com a análise dos 17 Objetivos de Desenvolvimento Sustentável (ODS) globais estabelecidos pela Assembleia Geral das Nações Unidas (ONU).

A metodologia utilizada foi a sugerida pela Fundação Abrinq no Programa Prefeito Amigo da Criança, que oferece ferramentas para a elaboração de um diagnóstico completo do cenário da infância e adolescência no município, assim como orienta os trabalhos para o aprimoramento de rede de proteção integral e da apuração orçamentária.

O método ZOPP, ferramenta dessa metodologia, foi fundamental para as fases de identificação, planejamento e gerenciamento de projetos e tem sido utilizado por órgãos de cooperação da Alemanha e instituições internacionais para a confecção de projetos. Na Prefeitura de Londrina, a intenção foi utilizá-lo para aprimorar os estudos, as metas e os objetivos gerais e específicos contidos nas ações e políticas para crianças e adolescentes.

Para que fiquem claras as etapas da construção desse Plano, realizamos uma seleção resumida do passo a passo dos trabalhos, bem como dos indicadores para a elaboração do diagnóstico, incluindo

os que foram cortados por compreender as ligações existentes entre cada um dos elementos da matriz, o chamado 'encadeamento lógico', não descartando a necessidade de uma atualização periódica desse documento.

Essas as lâminas selecionadas aparecerão no item 4, aonde também poderá ser vista a metodologia proposta pela Fundação Abrinq, incluindo as 'árvores de problemas' e as 'árvores de objetivos', que permitem apontar as causas e os efeitos dos problemas identificados. Ao final, apresentaremos o documento final ser apresentado aos Membros do CMDCA para apreciação na Reunião Ordinária ocorrida no dia 24 de outubro de 2019.

Assim foi construído o Plano Municipal para Infância e Adolescência (PMIA) que abordou orientações para várias áreas, como a do atendimento de crianças e adolescentes com necessidades especiais; diminuição do índice de evasão escolar; maior acesso aos espaços de cultura, esporte e lazer; redução da mortalidade infantil, da obesidade e uso abusivo de álcool e drogas entre as crianças e os adolescentes; assim como da violência aos menores e de menores infratores; aumento do atendimento especializado para os que vivem em situação de rua e dar um atendimento de qualidade àqueles que estão fora do convívio familiar e em serviços de acolhimento.

Para esta construção, foram convocados os membros da Comissão do Comissão Municipal de Acompanhamento e Avaliação do Programa Prefeito Amigo da Criança (CMAA-PPAC) – gestão 2018-2020, criada pelo Prefeito Marcelo Belinati, que aos 12 dias do mês de julho de 2018, quando da adesão ao Programa Prefeito Amigo da Criança da Fundação Abrinq e o Processo SEI nº 19.002.045834/2018-90. Esta Comissão é composta por representantes governamentais e não governamentais de diversos órgãos municipais e desenvolve-se em cumprimento da agenda de trabalho proposta no Guia do Programa e está institucionalizada por meio do Decreto 1004/2018 e pode ser encontrada nas páginas 36 e 37 do Jornal Oficial do Município (2).

Essas Oficinas tiveram sua culminância nos dias 02 e 03 de setembro, com a visita do supervisor regional da Fundação Abrinq, Carlos Delcídio, datas em que foram realizadas diversas reuniões de apresentação de dados com os membros da Comissão, do Planejamento do município, do CMDCA e dos Conselhos Tutelares.

Além disso, Delcídio conheceu pessoalmente os serviços e o atendimento realizados na Maternidade Municipal Lucilla Ballalai, no Centro de Referência Especializado de Assistência Social (CREAS), no Centro de Referência de Assistência Social (CRAS- Centro B), na sede do Conselho Tutelar da região sul, no Centro de Educação Infantil Pastor Francisco Seixas, que fica no Jardim União da Vitória, e no Centro Municipal de Educação Infantil Laura Vergínia de Carvalho Ribeiro, que fica no Jardim Sabará III e pôde tirar suas dúvidas junto aos servidores municipais.

Algumas fotos ilustrativas do processo de construção do PMIA, bem como as fotos das visitas realizadas pelo técnico no município de Londrina:

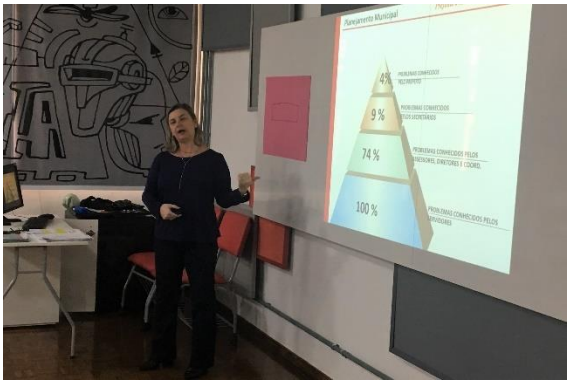

Oficinas de revisão do Plano Municipal para a Infância e Adolescência (PMIA) – *explanação sobre árvores de problemas*

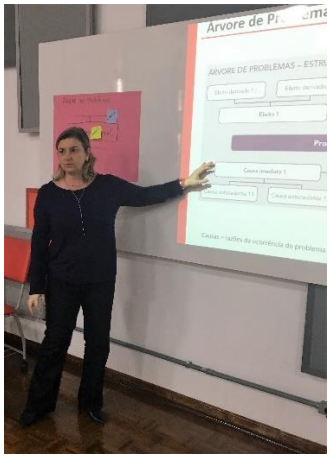

Oficinas de revisão do Plano Municipal para a Infância e Adolescência (PMIA) – *explanação sobre árvores de objetivos*

Oficinas de revisão do Plano Municipal para a Infância e Adolescência (PMIA) - *facilitadora Adriana Martello Valero*

Oficinas de revisão do Plano Municipal para a Infância e Adolescência (PMIA) - *Investigação das causas e identificação do problema*

Oficinas de revisão do Plano Municipal para a Infância e Adolescência (PMIA) –*construção das árvores de problemas*

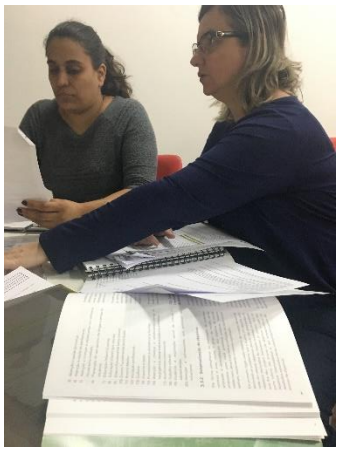

Oficinas de revisão do Plano Municipal para a Infância e Adolescência (PMIA) – *construção das árvores de objetivos*

Oficinas de revisão do Plano Municipal para a Infância e Adolescência (PMIA) - *Definição de Objetivos e Resultados Esperados*

Oficinas de revisão do Plano Municipal para a Infância e Adolescência (PMIA) - *Construção do Plano ou Projeto*

Oficinas de revisão do Plano Municipal para a Infância e Adolescência (PMIA) - *Definição de Indicadores*

Oficinas de revisão do Plano Municipal para a Infância e Adolescência (PMIA) - *Definição das ações (como fazer)*

Oficinas de revisão do Plano Municipal para a Infância e Adolescência (PMIA) – *EXECUÇÃO: mobilização dos recursos e desenvolvimento das ações previstas*

Oficinas de revisão do Plano Municipal para a Infância e Adolescência (PMIA) – *AVALIAÇÃO: efeitos/impactos; produtos/resultados e estrutura/processos*

Visita Técnico PPAC_2set2019: *Reunião de Abertura - Diretrizes gerais do PPAC / Estratégia PPAC-ODS – Objetivos do Desenvolvimento Sustentável*

Visita Técnico PPAC_2set2019: Reunião com GT-PML do PPAC: alinhamento e troca de ideias sobre a atuação do Grupo de Trabalho do PPAC

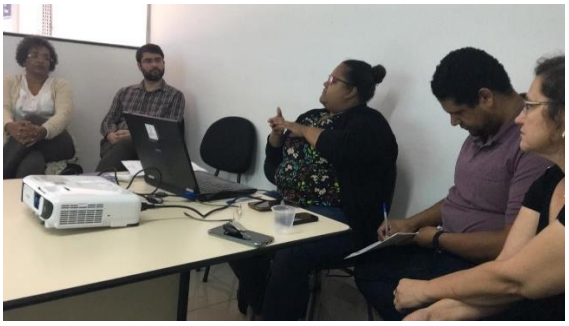

Visita Técnico PPAC_2set2019: Reunião com CMDCA para alinhamento e troca de ideias sobre a atuação do Conselho

Visita Técnico PPAC_3set2019: *Reunião de avaliação da visita e próximos passos do PPAC em Londrina*

Visita Técnico PPAC_3set2019 – *Maternidade Municipal Lucilla Ballalai*

Visita Técnico PPAC_3set2019 – sede do *Conselho Tutelar da Zona Sul*

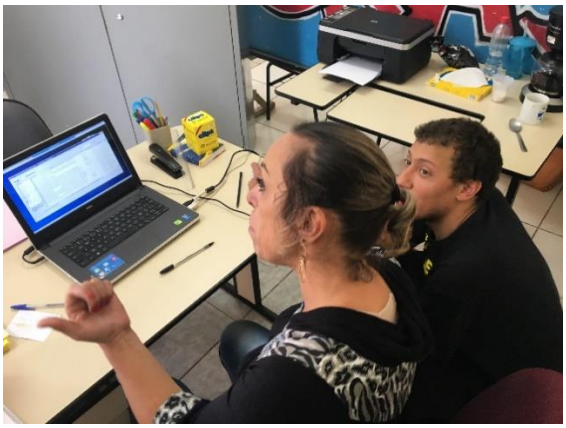

Visita Técnico PPAC_3set2019 –
Creas/Cras/SCFV – Serviços de Convivência e Fortalecimento de Vínculos

Visita Técnico PPAC_3set2019 – *Centro Municipal de Educação Infantil Pastor Francisco Seixas*

Visita Técnico PPAC_3set2019 – *Centro Municipal de Educação Infantil Laura Vergínia de Carvalho Ribeiro*

Visita Técnico PPAC_3set2019 – *Centro Municipal de Educação Infantil Laura Vergínia de Carvalho Ribeiro*

3. DIAGNÓSTICO MUNICIPAL DA INFÂNCIA E ADOLESCÊNCIA

De acordo com o que consta entre as páginas 35 a 38 no Plano Municipal dos Direitos da Criança e do Adolescente de Londrina- 2017-2026 (1), documento construído pelo Comitê Interinstitucional de Elaboração, Implementação e Acompanhamento do Plano em 2016, há muitas décadas o município de Londrina tem estruturada e com caráter institucional as políticas na área da assistência social, da educação e da cultura.

Por meio da Lei nº 44/1946, foi criado o Departamento de Educação e Assistência Social. Em 1969, por meio da Lei nº 1.578, esse departamento foi transformado em Secretaria Municipal de Educação e Cultura. Passa então, a área da assistência social a ser desenvolvida pela então Secretaria Municipal de Saúde e Promoção Social. Mas foi a partir da Constituição Federal de 1988, que em 1992, se institucionalizou a Secretaria Municipal de Ação Social em Londrina, criada pela Lei Municipal n° 4.910/1991. Em 1993, esta Secretaria passou a orientar suas ações pelos preceitos e diretrizes pela Lei Orgânica da Assistência Social- LOAS (n° 8742/1993).

A publicação da Lei 7.302/1997, alterou a estrutura administrativa da Secretaria e a partir de 2004, a diretrizes definidas pela "*Política Nacional da Assistência Social e a criação do Sistema Único de Assistência Social (SUAS) passaram a pautar a legislação municipal nos seguintes eixos: segurança da sobrevivência; de acolhida; de convívio ou vivencia familiar*"(1).

O texto diz ainda que essas mudanças influenciaram diretamente as políticas e as ações para promoção e garantia dos direitos da criança e do adolescente no Município de Londrina, em especial nas Secretarias Municipais de Educação, Saúde e Assistência Social. Contudo, "*o desenvolvimento e implementação do Orçamento Criança, instituído no Município pelo Decreto nº 276/2007, regulamentou sua elaboração, bem como a atribuições do Conselho Municipal dos Direitos da Criança e do Adolescente- CMDCA, (...) criado pela Lei Municipal nº 4.742/1991 e alterado pela Lei Municipal nº 9.678/2004, e sua na elaboração das peças orçamentárias*"(1).

De acordo com dados obtidos por meio do representante da Secretaria Municipal de Planejamento, Orçamento e Tecnologia, o Orçamento Criança Lei Orçamentária 2020 da Prefeitura de Londrina foi de R$ 727.382.569,60, priorizando políticas de inclusão social nas mais diversas áreas e a atenção integral à criança e ao adolescente.

É primordial destacar também a atuação do Conselho Tutelar (4). Previsto no Estatuto da Criança e do Adolescente foi criado em Londrina por meio da Lei Municipal 4.742/1991 e atualmente conta com cinco unidades regionais. Dentre suas atribuições legais, deem pautar suas ações à luz das diretrizes da política municipal de atendimento às crianças e adolescentes, (...) *"atuando juntamente com o Conselho Municipal dos Direitos da Criança e do Adolescente- CMDCA, com a Justiça da Infância e da Juventude, com o Ministério Público e com demais entidades civis que trabalham com as questões afetas à infância e juventude"*[1].

Para aqui realizar a caracterização do Município de Londrina , utilizaremos os dados (5) contidos no site oficial do município, na sessão "Londrina em Dados 2019 (ano base 2018), com atualizações apontadas em 2020.

APRESENTAÇÃO

O “Londrina em Dados” traz um resumo dos principais indicadores geográficos, demográficos e socioeconômicos da cidade.
Além desta página, o cidadão pode conferir dados detalhados sobre o município através do Guia do Investidor e do Perfil de Londrina.
São trabalhos que proporcionam uma visão aprofundada sobre os diversos indicadores que fazem de Londrina uma cidade de destaque no Paraná e no Brasil.

DADOS GERAIS

Localização: Norte do Paraná
Área da unidade territorial [2018]: 1.653 km² (1.218 km² maior que Curitiba e 132 km² maior que a cidade de São Paulo)
Data de criação e instalação do município: 03/12/1934 e 10/12/1934 (Decreto Estadual nº 2.519, de 03/12/1934)
Distritos administrativos: distrito Sede, Warta, Espírito Santo, São Luiz, Maravilha, Paiquerê, Irerê, Guaravera e Lerroville
Municípios limítrofes: Cambé, Sertanópolis, Ibiporã, Assaí, São Jeronimo da Serra, Tamarana, Marilândia do Sul, Apucarana e Arapongas
Municípios da Região Metropolitana: Alvorada do Sul, Arapongas, Assaí, Bela Vista do Paraíso, Cambé, Centenário do Sul, Florestópolis, Guaraci, Ibiporã, Jaguapitã, Jataizinho, Lupionópolis, Miraselva, Pitangueiras, Porecatu, Prado Ferreira, Primeiro de Maio, Rancho Alegre, Rolândia, Sabáudia, Sertaneja, Sertanópolis,Tamarana e Uraí.
Prefeito: Marcelo Belinati Martins
Vice-prefeito: João Mendonça
Número de vereadores: 19 (eleitos em 02/10/2016)
Presidente da Câmara Municipal: Ailton Nantes

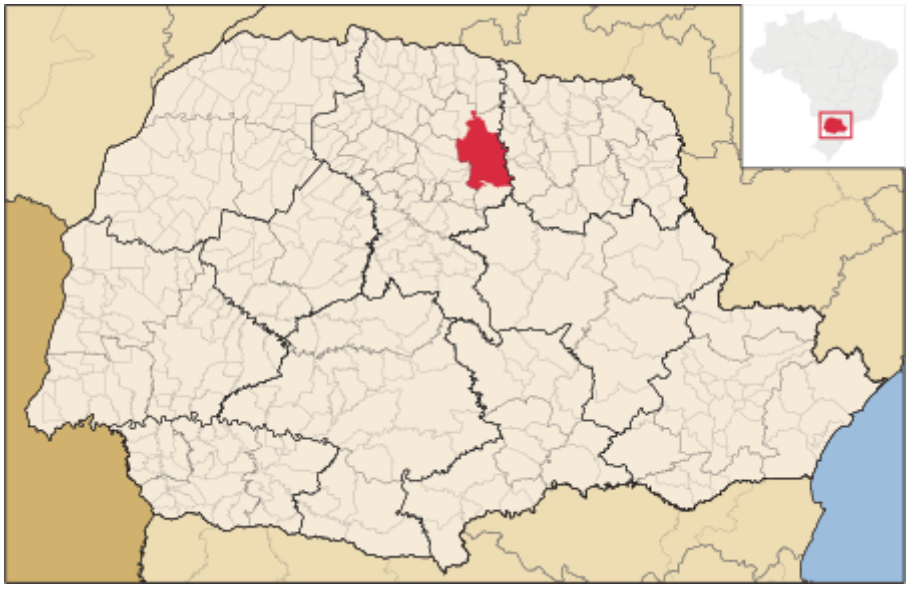

Fonte (6)

POPULAÇÃO

2ª cidade mais populosa do Paraná
38ª cidade mais populosa do Brasil

População no último censo [2010]: **506.701 pessoas**
População estimada [2019]: **569.733 pessoas**
População economicamente ativa [2010]: **275.978 pessoas**, ou **54,47%** da população total
População do município e da região metropolitana [2019]: **1.111.577 pessoas**
Fonte: IBGE - Censo Demográfico 2010 e Estimativas da população 2019

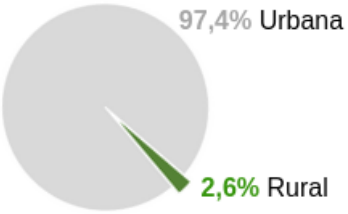

Distribuição percentual da população por regiões da área urbana de Londrina - 2010

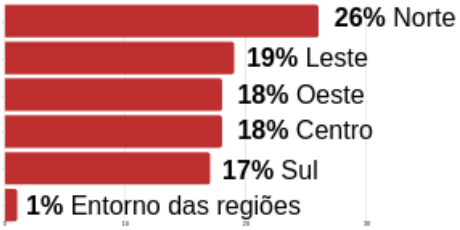

Fonte: IBGE - Censo Demográfico 2010

Percentual da população residente em Londrina, por cor ou raça - 2010

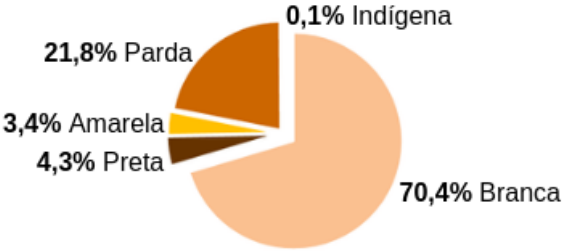

Fonte: IBGE - Censo Demográfico 2010

ECONOMIA

PIB per capita [2017]: **R$ 34.445**

PIB a preços correntes [2017] (R$ 1.000): **R$ 19.235.188**

80,95% Comércio e Serviços
1,66% Agropecuária
17,39% Indústria

Fonte: IBGE – Produto Interno Bruto dos Municípios

Indústria em 2018
- **3.380** estabelecimentos industriais
- **Principal gênero:** confecção de artigos do vestuário e acessórios
- **13** projetos aprovados para construção civil
- **43.527 m²** de área total nos projetos aprovados para construção

Comércio e Serviços em 2018
- **14.282** estabelecimentos comerciais
- **25.722** estabelecimentos de serviços
- **10.075** unidades de comércio varejista
- **3.627** unidades de serviços especializados para construção

Agropecuária em 2017
- **2.205** estabelecimentos agropecuários
- **30,3%** com mais de 0 a menos de 5 hectares
- **57,1%** da área utilizada para lavoura temporária
- Principais produtos da lavoura temporária: **milho e soja em grão**
- Principal criação animal: **galináceos**

Fonte: PML/Secretaria de Fazenda/DGCI/CGM, Cadastro Imobiliário – DTI e IBGE - Censo Agropecuário 2017

Em 2018
- **28** feiras livres
- **6** feiras noturnas
- **8** feiras gastronômicas
- **1** feira de artesanato

Fonte: PML/Companhia Municipal de Trânsito e Urbanização – CMTU-LD

Turismo no município - 2018

1.289 estabelecimentos

9.382 empregos formais gerados

Fonte: IPARDES/Sistema de Informações dos Municípios Paranaenses.

Receita arrecadada no município segundo esferas governamentais – 2018

R$ 1,9 bi (39,24%) para esfera federal

R$ 1,3 bi (25,98%) para esfera estadual

R$ 1,7 bi (34,77%) para esfera municipal

Fontes: Delegacia da Receita Federal em Londrina. 8ª Delegacia Regional da Receita Estadual. PML/Secretaria Municipal de Fazenda/Diretoria Contábil-Financeira (Balanços)

Orçamento de 2018

Receita do poder executivo
- Administração direta
  - **R$ 1.555.560** previstos
  - **R$ 1.246.258.133,62** arrecadados
- Administração indireta
  - **R$ 548.065.000** previstos
  - **R$ 517.552.555,48** arrecadados

Despesa do poder executivo
- Administração direta
  - **R$ 935.175.000** previstos
  - **R$ 772.917.372,50** executados
- Administração indireta
  - **R$ 1.135.015.000** previstos
  - **R$ 1.066.944.802,85** executados

Despesa do poder legislativo
- **R$ 33.435.000** previstos
- **R$ 27.634.311,94** executados

Total do orçamento fiscal
- Receita
  - **R$ 2.103.625.000** previstos
  - **R$ 1.763.810.689,10** executados
- Despesa
  - **R$ 2.103.625.000** previstos
  - **R$ 1.867.496.487,29** executados

Nota: Excluído valor das despesas intra-orçamentárias
Fonte: SMPOT/Diretoria de Orçamento

Orçamento de investimentos [2018]

Sercomtel S/A - Telecomunicações: **R$ 59.849.000**

Companhia de Habitação de Londrina - Cohab-Ld: **R$ 19.295.000**

Companhia Municipal de Trânsito e Urbanização - CMTU: **R$ 2.194.000**

Total do orçamento de investimentos: **R$ 81.338.000**

Fonte: SMPOT/Diretoria de Orçamento

SAÚDE

Unidades básicas de saúde do município de Londrina – 2018

54 UBS
452 profissionais de nível superior
671 profissionais de nível médio
568.541 população abrangência 2018
330 agentes comunitários
347.983 atendimentos na atenção básica
1.795.181 procedimentos na atenção básica
323.903 visitas domiciliares

Fonte: Ministério da Saúde/ E-SUS, 2018. PML/Autarquia Municipal de Saúde. IBGE/ Censo Demográfico 2010 - Estimativa Populacional dos Municípios, 2018.

Hospitais do município de Londrina – 2018

27 no total
2.269 leitos, sendo **1.355** leitos pelo **SUS**

Fonte: MS/DATASUS/CNES – PML/Autarquia Municipal de Saúde – AMS.

EDUCAÇÃO

Centros municipais de educação infantil (C.M.E.I.) – 2018

31 na área urbana
2 na área rural
5.282 atendimentos no total

Centros de educação infantil mantidos por entidades não governamentais – 2018

52 na área urbana
2 na área rural
5.558 atendimentos no total

Número de matrículas iniciais na rede municipal - 2018

Educação Infantil
- **2.165** Creche
- **7.958** Pré-escola

Ensino Fundamental (anos iniciais) — **26.195**

EJA - Ensino Fundamental — **716**

Educação especial
- **28** Creche
- **95** Pré-escola
- **674** E.F anos iniciais

Fonte: PML/Secretaria de Educação

Movimento escolar dos anos iniciais do ensino fundamental - 2018

Área urbana

Taxa de aprovados	**95,71%**
Taxa de reprovados	**4,17%**
Taxa de abandono (evasão)	**0,12%**

Área rural

Taxa de aprovados	**95,86%**
Taxa de reprovados	**4,08%**
Taxa de abandono (evasão)	**0,06%**

Fonte: PML/Secretaria de Educação

Número de matrículas por modalidade de ensino - 2018

- **18.140** no ensino médio
- **13.130** na graduação [UEL]
- **1.467** no mestrado
- **213** no mestrado profissional
- **940** no doutorado

Fonte: Coordenação de aperfeiçoamento de pessoal de nível superior – CAPES.

JUSTIÇA E SEGURANÇA

Número de eleitores [2018]: **372.464**
Fonte: Tribunal Superior Eleitoral – Estatística do Eleitorado.

Situação da polícia civil no município - 2018

156 pessoas lotadas

78 viaturas

Fonte: Departamento da Polícia Civil do Paraná - 10ª SDP – Londrina.

Contingente alistado no serviço militar [2018]: **4.130** pessoas
Fonte: 14ª Delegacia de Serviço Militar/Exército Brasileiro.

Situação do corpo de bombeiros no município - 2018
84 bombeiros

12 viaturas

Fonte: 3º Grupamento de Bombeiros – Londrina.

CULTURA

74 bibliotecas escolares urbanas
46 associações e clubes recreativos e desportivos
31 salas de cinema
14 teatros
13 bibliotecas escolares rurais
12 museus
7 bibliotecas públicas
5 vilas culturais
Fonte: Secretaria Municipal de Cultura

MEIO AMBIENTE

17 parques e áreas verdes
21,6ºC de temperatura média anual [2018]
Clima: subtropical úmido, verão quente, com chuvas em todas as estações, sendo estas bem definidas ao longo do ano
Bioma: Mata Atlântica
Solo: predominância de latossolo basáltico (terra roxa)
7 bacias hidrográficas urbanas
Fonte: PML/Secretaria Municipal do Ambiente – SEMA e Instituto Agronômico do Paraná – IAPAR

COMUNICAÇÕES

8 emissoras de rádio AM
6 emissoras de rádio FM
10 emissoras de televisão
1 jornal diário
8 jornais mensais
1 jornal semanal
Fontes: Ministério das Comunicações – SSCE – ANATEL/Sistema de Controle de Radiodifusão – SRD. Associação Paranaense de Mídias Impressas e Eletrônicas – APJOR.

De maneira aprimorar ainda mais os dados com especial atenção para o público infanto-juvenil, apresentamos os gráficos abaixo, retirados do Plano Decenal (1) que nos permitiram, dentre outras ações, visualizar a densidade populacional de cada um dos grupos de idade.

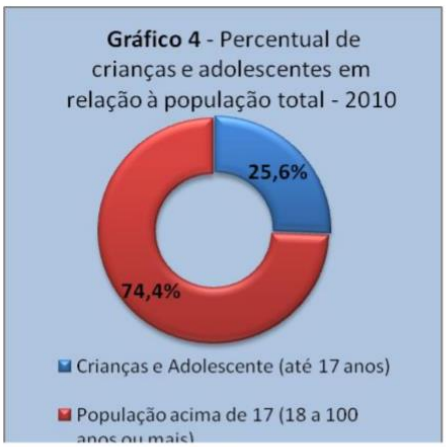

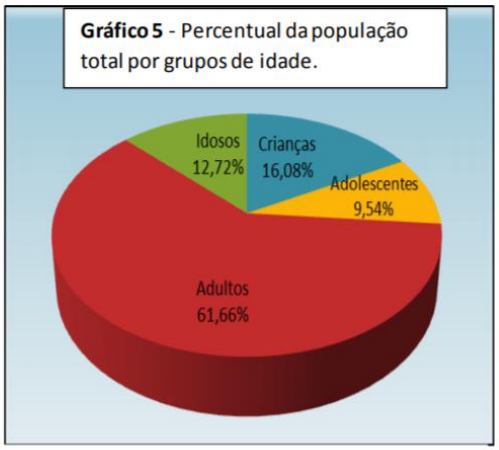

Fonte dos gráficos: IBGE – Censo Demográfico 2010. Organização dos dados: PML/SMAS/DGSMAS/GGI.

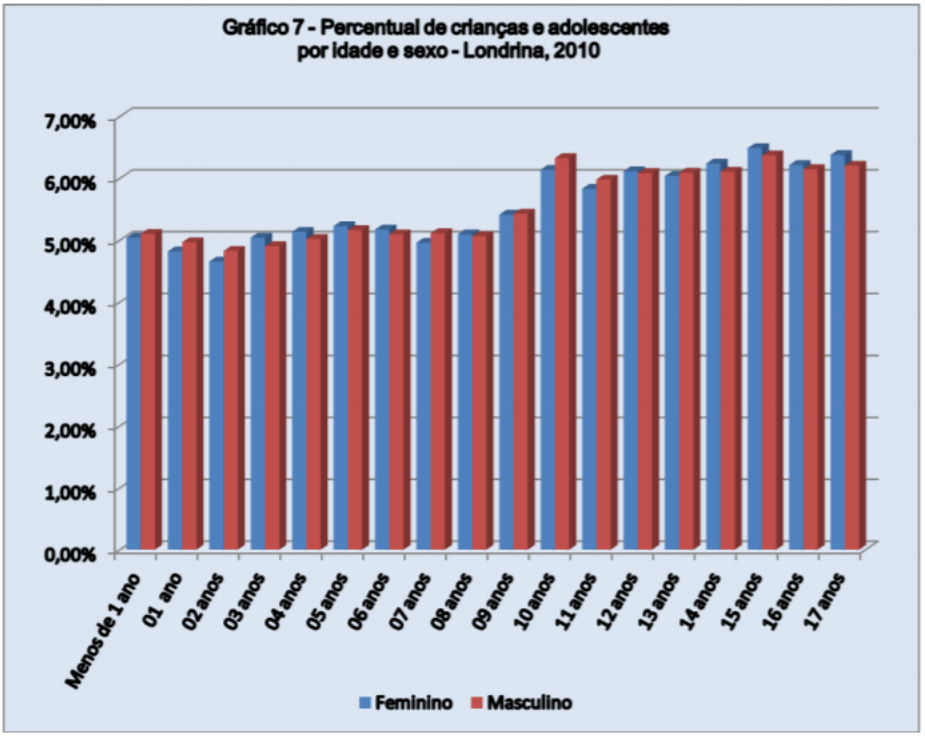

Fonte: IBGE – Censo Demográfico 2010. Organização dos dados: PML/SMAS/DGSMAS/GGI.

4. O PROCESSO DE CONSTRUÇÃO DO PMIA

4.1. Objetos de estudo

Prefeitura Municipal de Londrina

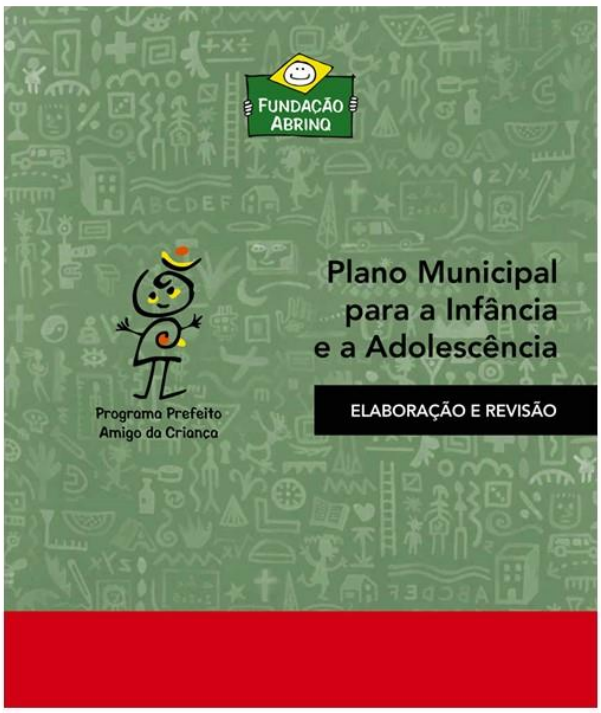

PMIA – Plano Municipal para a Infância e Adolescência **em processo de revisão**, conforme os apontamentos do técnico avaliadores do programa.

Prefeitura Municipal de Londrina

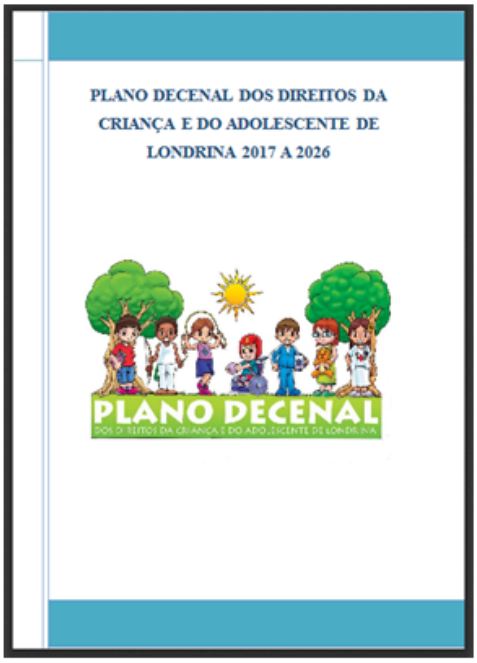

Plano Decenal dos Direitos da Criança e do Adolescente, aprovado em 2016, visa a promoção, a proteção e a defesa, contendo princípios, diretrizes, eixos, objetivos, estratégias e as metas que norteiam a política de atendimento a esse público, por um período de 10 anos

MÉTODO ZOPP

Z- ZIEL	**====> OBJETIVOS**
O- ORIENTIERTE	**====> ORIENTADO**
P- PROJEKT	**====> PROJETO**
P- PLANUNG	**====> PLANEJAMENTO**

Planejamento de Projeto Orientado por Objetivo

A LÓGICA INTERNA

Prefeitura Municipal de Londrina

O Círculo Virtuoso...

MÉTODO ZOPP

Planejamento Municipal

Prefeitura Municipal de Londrina

4.2. Planejamento dos Trabalhos

O vamos fazer: principais pontos

Prefeitura Municipal de Londrina

- Forma que foram redigidos os **problemas**
- Quantidade grande de problemas que foram agrupados em categorias
- Falta de conexão entre o problema e **objetivo central**
- Forma de redação do **resultado** não havíamos deixado claro que o que se pretendíamos atingir – indicadores sem métricas
- Enunciados muito longos
- Enunciados de **ações / projetos** estavam muito abrangentes: elaboramos enunciados mais claros e diretos, dividindo-os em mais ações
- Aproveitamos as informações existentes e ajustamos conforme a metodologia requerida pelo PPAC (MÉTODO ZOPP), orientados pela facilitadora Adriana Martello Valero.

1ª ETAPA: DIAGNÓSTICO - OFICINAS DE 14 e 21/08/2010

- Identificação do problema
- Investigação das causas

2ª ETAPA : FORMULAÇÃO - OFICINA DE 28/08/2010

- Construção do Plano ou Projeto
- Definição de Objetivos e Resultados Esperados
- Definição de Indicadores
- Definição das ações (como fazer)

3ª ETAPA : EXECUÇÃO

- Mobilização dos recursos
- Desenvolvimento das ações previstas

4ª ETAPA : AVALIAÇÃO

- Avaliação dos efeitos ou impactos
- Avaliação dos produtos e resultados
- Avaliação de estrutura e processos

O que faremos: principais pontos

Prefeitura Municipal de Londrina

- Realizar as correções/construções na Matriz Lógica (MAPA DO PMIA) até 30/09/19 utilizando os componentes do ZOPP:

1. **Problema Central**
2. **Objetivo de impacto**
3. **Resultados esperados / metas**
4. **Ações / projetos**

- Dar continuidade aos trabalhos e implementações.

4.3. Início da construção das árvores de problemas e as árvores de objetivos, que permitiram apontar as causas e os efeitos dos problemas identificados

Problemas identificados

Prefeitura Municipal de Londrina

ITEM SAÚDE

Problema Central 1:

Aumento da mortalidade materno infantil por causas evitáveis

12

ITEM SAÚDE

Prefeitura Municipal de Londrina

OBJETIVO DE IMPACTO

Reduzir a mortalidade materno infantil por causas evitáveis

OBJETIVO INTERMEDIÁRIO 1:

Aumentar a adesão das gestantes ao pré natal

OBJETIVO IMEDIATO 1.1

Aumentar a busca ativa pelas ACSs das gestantes.

INDICADORES

1. Nº buscas mensais;
2. Nº de gestantes inscritas no mês;
3. Nº de gestantes que compareceram na primeira consulta no mês.

OBJETIVO DE IMPACTO
Reduzir a mortalidade materno infantil por causas evitáveis

OBJETIVO INTERMEDIÁRIO 1:

Aumentar a adesão das gestantes ao pré natal

OBJETIVO IMEDIATO 1.2

Criar estratégias para aumentar a adesão das gestantes ao pré natal.

INDICADORES

1. Nº de estratégias desenvolvidas por UBS para aumentar a adesão da gestante por UBS por trimestre.

ITEM SAÚDE
Prefeitura Municipal de Londrina

OBJETIVO DE IMPACTO
Reduzir a mortalidade materno infantil por causas evitáveis

OBJETIVO INTERMEDIÁRIO 1:

Aumentar a adesão das gestantes ao pré natal

OBJETIVO IMEDIATO 1.3

Qualificar as ações do pré natal.

INDICADORES

1. Nº de ações de Educação Multidisciplinar Permanente da Secretaria de Saúde para ampliar o olhar no cuidado com a gestante .

OBJETIVO DE IMPACTO
Reduzir a mortalidade materno infantil por causas evitáveis

OBJETIVO INTERMEDIÁRIO 1:

Capacitar profissionais da saúde quanto à abordagem obstétrica sistêmica

OBJETIVO IMEDIATO 1.1

Desenvolver oficinas.

INDICADORES

1. Nº de oficinas realizadas.

ITEM SAÚDE
Prefeitura Municipal de Londrina

OBJETIVO DE IMPACTO
Reduzir a mortalidade materno infantil por causas evitáveis

OBJETIVO INTERMEDIÁRIO 2:

Capacitar profissionais da saúde quanto à abordagem obstétrica sistêmica

OBJETIVO IMEDIATO 2.1

Desenvolver oficinas.

OBJETIVO IMEDIATO 2.2

Desenvolver discussões de casos com situações *near miss.*

OBJETIVO IMEDIATO 2.3

Incentivar a gestante a apresentar a "carteira da gestante" em todos os atendimentos de saúde.

INDICADORES

1. Nº de oficinas realizadas;
2. Nº de discussões com situação de *near miss* envolvendo diferentes grupos técnicos .

OBJETIVO DE IMPACTO
Reduzir a mortalidade materno infantil por causas evitáveis

OBJETIVO INTERMEDIÁRIO 3:

Aumentar a adesão ao aleitamento materno exclusivo até os 6 meses e continuado até os 2 anos ou mais.

OBJETIVO IMEDIATO 3.1

Capacitar profissionais de saúde para o olhar sistêmico do processo de aleitamento materno.

OBJETIVO IMEDIATO 3.2

Desenvolver discussões de casos com situações *near miss*.

OBJETIVO IMEDIATO 3.3

Realizar ações de promoção do aleitamento materno na mídia.

INDICADORES

1. Nº de ações de Educação Multidisciplinar Permanente da Secretaria de Saúde para estimular a amamentação;
2. Tipos de inserções nas diversas mídias: escrita, internet, televisão, rádio.

ITEM SAÚDE
Prefeitura Municipal de Londrina

OBJETIVO DE IMPACTO
Reduzir a mortalidade materno infantil por causas evitáveis

OBJETIVO INTERMEDIÁRIO 4:

Aumentar a cobertura vacinal no 1 ano de vida.

OBJETIVO IMEDIATO 4.1

Capacitar os profissionais quanto ao esquema vacinal do PNI na rede SUS e não SUS.

OBJETIVO IMEDIATO 4.2

Esclarecer a população sobre a importância da vacinação no 1 ano de vida.

INDICADORES

1. Nº de ações de Educação Permanente da Secretaria de Saúde junto às equipes de atenção primária;
2. Realizar ações de promoção de vacinação no primeiro ano de vida na mídia.

OBJETIVO DE IMPACTO
Reduzir a mortalidade materno infantil por causas evitáveis

OBJETIVO INTERMEDIÁRIO 5:

Capacitar os profissionais de saúde quanto a avaliação do risco.

OBJETIVO IMEDIATO 5.1

Garantir acesso a gestante, ampliando a oferta de vagas aos serviços especializados – alto risco.

INDICADORES

1. Nº de vagas ofertadas pelo serviço especializado;
2. Nº de vagas pedidas pelos profissionais da atenção primária.

Problema Central 2: Aumento da incidência de doenças crônicas na criança e no adolescente (físicas e mentais)

OBJETIVO DE IMPACTO
Reduzir a incidência de doenças (físicas e mentais) na criança e no adolescente

OBJETIVO INTERMEDIÁRIO 1:

Capacitar os profissionais de saúde sobre como identificar as doenças crônicas (físicas e mentais) na criança e no adolescente

OBJETIVO IMEDIATO 1.1

Esclarecer a população sobre a gravidade das doenças crônicas na criança e no adolescente e como evitá-las.

INDICADORES

1. Realizar ações de informação para pais de escolares, pacientes dos CAPS i e AD e outros serviços de saúde mental, adolescentes institucionalizados em unidades socioeducativas sobre a gravidade das doenças crônicas na criança e no adolescente e como evitá-las.

ITEM SAÚDE
Prefeitura Municipal de Londrina

OBJETIVO DE IMPACTO
Reduzir a incidência de doenças (físicas e mentais) na criança e no adolescente

OBJETIVO INTERMEDIÁRIO 2:

Realizar ações de promoção de saúde articuladas a diversas políticas

OBJETIVO IMEDIATO 2.1

Esclarecer a população sobre como os hábitos saudáveis de vida previnem doenças crônicas.

INDICADORES

1. Realizar ações para pais, crianças e adolescentes em UBSs, escolas e creches sobre a importância de hábitos saudáveis de vida na prevenção de doenças crônicas.

OBJETIVO DE IMPACTO
Reduzir a incidência de doenças (físicas e mentais) na criança e no adolescente

OBJETIVO INTERMEDIÁRIO 3:

Esclarecer a população sobre a importância de como fazer escolhas de alimentos saudáveis.

OBJETIVO IMEDIATO 3.1

Articular com outras secretarias ações de reforço de conscientização sobre alimentação saudável .

INDICADORES

1. População alvo esclarecida.

ITEM SAÚDE
Prefeitura Municipal de Londrina

OBJETIVO DE IMPACTO
Reduzir a incidência de doenças (físicas e mentais) na criança e no adolescente

OBJETIVO INTERMEDIÁRIO 4:

Capacitar os profissionais de saúde sobre a importância do diagnóstico, manejo humanizado dos transtornos mentais.

OBJETIVO IMEDIATO 4.1

Promover discussão de casos com envolvimento da rede de serviços.

OBJETIVO IMEDIATO 4.2

Articular ações com sociedade civil para pessoas em sofrimento mental.

OBJETIVO IMEDIATO 4.3

Promover ações de educação junto as famílias para aceitação e acolhimento do familiar portador de transtorno mental com fortalecimento do vínculo.

OBJETIVO IMEDIATO 4.4

Capacitar profissionais de diversas áreas para identificar situações de ideação suicida para tomada de providências.

INDICADORES

ITEM PROTEÇÃO

Problema Central 1:

Aumento de crianças e adolescentes vítimas de violência

OBJETIVO DE IMPACTO
Garantir o atendimento de crianças e adolescentes vítimas de violência

OBJETIVO INTERMEDIÁRIO 1:

Garantir o atendimento de crianças e adolescentes vítimas de violência

OBJETIVO IMEDIATO 1.1

Garantir o atendimento e acompanhamento às famílias de crianças e adolescentes em situação de violência.

OBJETIVO IMEDIATO 1.2

Realizar oficinas voltadas às crianças e adolescentes e suas famílias com temas afetos à violação de direitos.

OBJETIVO IMEDIATO 1.3

Garantir número de profissionais no atendimento especializados às crianças e adolescentes e suas famílias em situação de violência.

OBJETIVO IMEDIATO 1.4

Ampliar as formas de disseminação de informações quanto à prevenção e identificação de situação de violência contra crianças e adolescentes.

OBJETIVO DE IMPACTO
Garantir o atendimento de crianças e adolescentes vítimas de violência

INDICADORES

1. Quantidade de famílias de crianças e adolescentes em situação de violência acompanhadas;
2. Número de oficinas voltadas às crianças e adolescentes e suas famílias com temas afetos à violação de direitos;
3. Número de profissionais no atendimento especializados às crianças e adolescentes e suas famílias em situação de violência adequados à demanda;
4. Número de ações de disseminação de informações quanto à prevenção e identificação de situação de violência contra crianças e adolescentes.

Problema Central 2:

Insuficiência de atendimento especializado às crianças e adolescentes em situação de rua

OBJETIVO DE IMPACTO
Garantir atendimento especializado para crianças e adolescentes em situação de rua

OBJETIVO INTERMEDIÁRIO 1:

Aumentar o atendimento especializado às crianças e adolescentes em situação de rua e suas famílias em 100% até 2021.

OBJETIVO IMEDIATO 1.1

Implantar equipe de abordagem social exclusiva pra o atendimento de crianças e adolescentes e situação de rua.

OBJETIVO IMEDIATO 1.2

Disponibilizar espaço físico adequado para o atendimento do serviço de abordagem de crianças e adolescentes em situação de rua.

OBJETIVO IMEDIATO 1.3

Construir protocolo e fluxo de atendimento e acompanhamento de crianças e adolescente em situação de rua e suas famílias.

OBJETIVO IMEDIATO 1.4

Garantir o atendimento e acompanhamento às famílias de crianças e adolescentes em situação de rua.

ITEM PROTEÇÃO
Prefeitura Municipal de Londrina

OBJETIVO DE IMPACTO
Garantir atendimento especializado para crianças e adolescentes em situação de rua

INDICADORES

1. Número de equipes de abordagem social exclusiva pra o atendimento de crianças e adolescentes e situação de rua;
2. Local adequado para o atendimento do serviço de abordagem de crianças e adolescentes em situação de rua;
3. Estabelecimento protocolo e fluxo de atendimento e acompanhamento de crianças e adolescente em situação de rua e suas famílias;
4. Número de atendimento e acompanhamento às famílias de crianças e adolescentes em situação de rua.

ITEM PROTEÇÃO

Problema Central 3:

Crianças e adolescentes fora do convívio familiar, em serviços de acolhimento

OBJETIVO DE IMPACTO

Garantir atendimento de qualidade às crianças e adolescentes fora do convívio familiar, em serviços de acolhimento

OBJETIVO INTERMEDIÁRIO 1:

Reduzir para 10% o índice de evasão de crianças e adolescentes em acolhimento institucional

OBJETIVO IMEDIATO 1.1

Fortalecer o serviço de acolhimento familiar como alternativa ao atendimento institucional.

OBJETIVO IMEDIATO 1.2

Qualificar o atendimento prestado pelas organizações da sociedade civil que executam o serviço de acolhimento institucional em parceria com o município.

OBJETIVO IMEDIATO 1.3

Aumentar o valor do repasse às organizações da sociedade civil que executam o serviço de acolhimento institucional em parceria com o município.

OBJETIVO IMEDIATO 1.4

Ampliar a quantidade de intervenções às crianças e adolescentes em situação de acolhimento institucional e seus familiares .

ITEM PROTEÇÃO

Prefeitura Municipal de Londrina

OBJETIVO DE IMPACTO

Garantir atendimento de qualidade às crianças e adolescentes fora do convívio familiar, em serviços de acolhimento

INDICADORES

1. Proporção de crianças em acolhimento familiar em relação ao total de acolhimentos do município;
2. Número de formações/capacitações às equipes das organizações da sociedade civil que executam o serviço de acolhimento institucional em parceria com o município;
3. Valor do repasse às organizações da sociedade civil que executam o serviço de acolhimento institucional em parceria com o município;
4. Quantidade de intervenções às crianças e adolescentes em situação de acolhimento institucional e seus familiares.

Problemas identificados

Prefeitura Municipal de Londrina

ITEM PROTEÇÃO

Efeitos:

Efeitos:

Problema Central 4:
Ausência de atendimento psico assistencial nas áreas da educação e saúde

Causa:

Causa:

ITEM PROTEÇÃO

Efeitos:

Efeitos:

Problema Central 5:
Crianças e adolescentes em situação de rua

Causa:

Causa:

ITEM PROTEÇÃO

Efeitos:

Efeitos:

Problema Central 6:
Ausência de pediatras e médicos especialistas em UBSs

Causa:

Causa:

ITEM EDUCAÇÃO

Problema Central 1:

Crianças com necessidades especiais sem acesso a serviços de apoio

ITEM EDUCAÇÃO

OBJETIVO DE IMPACTO
Garantir o atendimento de crianças e adolescentes aos serviços de apoio

OBJETIVO INTERMEDIÁRIO 1:

Promover o acesso aos profissionais de apoio

OBJETIVO IMEDIATO 1.1

Articulação entre as secretarias para a contratação e disponibilização de profissionais de serviços de apoio na rede municipal.

OBJETIVO IMEDIATO 1.2

Adequação dos termos de colaboração, para a inclusão de contratação de profissionais de apoio nas instituições filantrópicas.

INDICADORES

Quantidade de crianças atendidas pelos serviços de apoio

Problema Central 2:

Evasão escolar de crianças e adolescentes

OBJETIVO DE IMPACTO
Diminuir o índice de evasão escolar das crianças e adolescentes

OBJETIVO INTERMEDIÁRIO 1:

Acompanhamento das crianças evadidas

OBJETIVO IMEDIATO 1.1

Disponibilização de profissionais nos serviços públicos para acompanhamento das crianças evadidas e seus familiares

OBJETIVO DE IMPACTO
Diminuir o índice de evasão escolar das crianças e adolescentes

OBJETIVO INTERMEDIÁRIO 2:

Promover ações de combate ao trabalho infantil

OBJETIVO IMEDIATO 2.1

Realizar palestras, oficinas, cursos de conscientização para o combate ao trabalho infantil.

ITEM EDUCAÇÃO
Prefeitura Municipal de Londrina

OBJETIVO DE IMPACTO
Diminuir o índice de evasão escolar das crianças e adolescentes

OBJETIVO INTERMEDIÁRIO 3:

Expansão do ensino em tempo integral

OBJETIVO IMEDIATO 3.1

Articulação entre as políticas públicas para disponibilização de profissionais para o desenvolvimento de atividades extracurriculares aos alunos da rede municipal de ensino.

OBJETIVO IMEDIATO 3.2

Contratação de profissionais para desenvolvimento de atividades extracurriculares.

OBJETIVO DE IMPACTO
Diminuir o índice de evasão escolar das crianças e adolescentes

INDICADORES

1. Número de crianças evadidas registradas no Sistema de Informações sobre a Violência nas Escolas – SIVE;
2. Quantidade de ações de combate ao trabalho infantil realizadas;
3. Quantidade de crianças atendidas nas atividades extracurriculares.

Problema Central 3:

Crianças e adolescentes sem acesso a cultura, esporte e lazer

OBJETIVO DE IMPACTO
Oferecer acesso à crianças e adolescentes a espaços cultura, esporte e lazer

OBJETIVO INTERMEDIÁRIO 1:

Analisar a viabilidade de uso dos espaços ociosos para cultura, esporte e lazer.

OBJETIVO IMEDIATO 1.1

Realizar o levantamento dos espaços para cultura, esporte e lazer em cada região.

OBJETIVO IMEDIATO 1.2.

Contratação e disponibilização de profissionais para o desenvolvimento de atividades de cultura, esporte e lazer nos espaços disponíveis.

OBJETIVO IMEDIATO 1.3

Desenvolver projetos e atividades de cultura, esporte e lazer para as crianças e adolescentes da comunidade.

ITEM EDUCAÇÃO
Prefeitura Municipal de Londrina

OBJETIVO DE IMPACTO
Oferecer acesso à crianças e adolescentes a espaços cultura, esporte e lazer

OBJETIVO INTERMEDIÁRIO 2:

Propor revitalização dos espaços existentes

OBJETIVO IMEDIATO 2.1

Elaborar projetos para captação de recursos nas esferas municipal, estadual e federal, para revitalização dos espaços existentes.

OBJETIVO DE IMPACTO
Oferecer acesso à crianças e adolescentes a espaços cultura, esporte e lazer

OBJETIVO INTERMEDIÁRIO 3:

Articular, junto com a comunidade, ações de conscientização para a utilização e conservação dos espaços.

OBJETIVO IMEDIATO 3.1

Estabelecer parcerias com as Associações de Moradores e Associações de Pais e Mestres de cada região, para desenvolvimento de atividades de conscientização de uso e conservação dos espaços de cultura, esporte e lazer.

OBJETIVO IMEDIATO 3.2

Promover palestras, cursos e ações de conscientização de uso e conservação dos espaços junto à comunidade.

ITEM EDUCAÇÃO *Prefeitura Municipal de Londrina*

OBJETIVO DE IMPACTO
Oferecer acesso à crianças e adolescentes a espaços cultura, esporte e lazer

INDICADORES

1. Quantidade de crianças e adolescentes atendidos em atividades de cultura, esporte e lazer nos espaços públicos;

2. Quantidade de palestras, cursos e ações de conscientização de uso e conservação dos espaços realizadas.

Problema Central 4:

Falta de acesso a creche

OBJETIVO DE IMPACTO
Garantir o acesso a creche a todas as crianças de 0 a 3 aos de idade, demandatários de matrícula

OBJETIVO INTERMEDIÁRIO 1:

Adequar oferta de vagas

OBJETIVO IMEDIATO 1.1

Realizar estudos para aprimoramento do sistema de distribuição de vagas do município.

OBJETIVO DE IMPACTO
Garantir o acesso a creche a todas as crianças de 0 a 3 aos de idade, demandatários de matrícula

OBJETIVO INTERMEDIÁRIO 2:

]Ampliar o número de vagas nas creches do município

OBJETIVO IMEDIATO 2.1

Construção de novas creches.

OBJETIVO IMEDIATO 2.2

Readequação de espaços existentes para possibilitar a ampliação de vagas nestes locais.

INDICADORES

1. Quantidade de crianças de 0 a 3 anos matriculadas nas creches.

Efeitos:

Efeitos:

Problema Central 4:
Insuficiência de espaços esportivos

Causa:

Causa:

Efeitos:

Efeitos:

Problema Central 6:
Estrutura física inadequada

Causa:

Causa:

5. CONCEITOS DA MATRIZ LÓGICA

De forma que todos possam compreender as ligações existentes entre cada um dos elementos da matriz, o chamado encadeamento lógico sugerido pela equipe técnica da Fundação Abrinq, destacamos que a Matriz é composta por:

Problema central: expressa uma situação concreta negativa identificada como prioritária capaz de ser resolvida ou atenuada pelo Município no período de vigência do Plano (10 anos). Para a seleção de quais problemas devem constar no Plano, devem ser definidas prioridades, de acordo com a urgência e com a capacidade de execução do município sobre cada um deles. Para cada problema central está associado um objetivo de impacto.

Objetivo de impacto: exprime a transformação do problema central (situação negativa) em situação futura desejada. Expressa a situação positiva ou favorável que se quer alcançar, quando tiver sido resolvida ou reduzida a situação negativa identificada, registrada como problema central. Cada objetivo de impacto possuirá um ou mais resultados esperados/metas, que podem ser entendidos como objetivos intermediários.

Resultados esperado/meta: situação concreta que deverá ser atingida ao final da execução das ações e/ou projetos escolhidos para produzi-lo. Ao ser alcançado, cada resultado esperado/meta deve ser capaz de levar à situação descrita no objetivo de impacto. Além disso, deve ser passível de uma constatação que não dê margem a interpretações pessoais, ou seja, deve ser construído a partir de parâmetros, chamados de indicadores de resultado. Cada resultado esperado/meta possui pelo menos um indicador de resultado.

Indicador de resultado: permite acompanhar, por meio de fatos ou de dados, se o resultado esperado está sendo ou foi alcançado e em que medida – integralmente ou parcialmente. Cada indicador de resultado possui um meio de verificação.

Meio de verificação: mostra onde o indicador de resultado pode ser obtido, acessado ou localizado.

Ação/projeto: meios que serão utilizados para alcançar o resultado esperado/meta aos quais foram associados. Portanto, deve haver total compatibilidade entre a ação ou projeto e o seu respectivo resultado esperado/meta. A cada ação/projeto estão associados seus respectivos elementos descritivos, listados abaixo.

Responsável: ator (órgão ou setor) ao qual cabe a responsabilidade da execução de cada ação ou projeto. Para cada ação há apenas um responsável, o que não significa que não possa haver demais atores empenhados em sua execução. Cabe a este responsável articular esses demais atores envolvidos.

Envolvidos: ator ou atores que contribuem para a execução da ação/projeto mas que não são o principal executor (responsável).

Prazos: mês ou ano nos quais começarão e terminarão as ações/projetos, permitindo o seu acompanhamento. Ao explicitar os prazos de cada uma das ações/projetos, é possível diferenciar

ações de curto, médio ou longo prazo, bem como ações pontuais de ações contínuas, além de permitir o encadeamento de ações dependentes entre si.

Fonte de recursos: indica a origem do financiamento das ações/projetos propostos. A identificação da fonte de recursos ajuda a trazer materialidade ao Plano e impede que o Plano seja composto de ações inviáveis do ponto de vista de seu financiamento. Pode ser indicado a secretaria, fundo ou órgão que viabilizará a ação ou o projeto vinculado.

Os Objetivos de Desenvolvimento Sustentável (ODS): fazem parte de um pacto global, composto por objetivos e metas que todos os 193 países do mundo se comprometeram em atingir até 2030 e que garantirão um desenvolvimento sustentável. Os ODS abrangem uma série de desejos de mudanças em áreas diversas: prosperidade econômica, igualdade de gênero, qualidade da água, fortalecimento das instituições, parcerias, dentre outras - o que confere uma visão bastante ampla de desenvolvimento sustentável. Para que muitos dos ODS e suas respectivas metas sejam alcançados, cabe aos governos nacionais e subnacionais (estados e municípios) o desafio de executar políticas públicas de maneira integrada.

5.1. Matriz lógica

A matriz lógica é o elemento central do Plano e, portanto, deve ser apresentada de forma clara e simples àqueles que a utilizarem como ferramenta de gestão e /ou controle (7).

A partir da estrutura utilizada para avaliação dos PMIA's elaborados e revisados durante a atual gestão do Programa (2017-2020), colocamos em prática um modelo de consolidação da Matriz Lógica que acreditamos facilitar a visualização, seu uso para o monitoramento das ações e para o acompanhamento dos resultados/metas.

Como Londrina optou por fazer a incorporação dos Objetivos de Desenvolvimento Sustentável (ODS) à matriz lógica do PMIA, o modelo proposto contempla, também, a associação dos objetivos de impacto do Plano aos ODS (8).

Para finalizar, cabe salientar que esse esforço se tornou uma importante oportunidade de aprendizado, certamente incentivando com que outras ações de planejamento sigam o mesmo processo. Acreditamos que seja simples replicar a associação dos ODS a:

- Planos setoriais (educação, saúde, assistência social, dentre outros);
- Planejamentos estratégicos (PPA – plano plurianual, plano diretor);
- Planos de ação do CMDCA, dentre outros.

Para tanto, basta que os enunciados dos objetivos, resultados e metas indiquem de maneira adequada às métricas que serão utilizadas para seu acompanhamento.

Nas páginas que seguem, registramos o material final que foi apresentado ao CMDCA em 2019, conforme já exposto.

PREFEITURA DE LONDRINA

INFORMAÇÕES PARA MATRIZ LÓGICA

TEMAS:

DIREITO À EDUCAÇÃO, À CULTURA, AO ESPORTE E AO LAZER

DIREITO À CONVIVÊNCIA FAMILIAR E COMUNITÁRIA

PREFEITURA DE LONDRINA

INFORMAÇÕES PARA MATRIZ LÓGICA

TEMAS:

DIREITO À EDUCAÇÃO, À CULTURA, AO ESPORTE E AO LAZER

DIREITO À CONVIVÊNCIA FAMILIAR E COMUNITÁRIA

Problema Central 1

Crianças com necessidades especiais sem acesso a serviços de apoio

OBJETIVO DE IMPACTO: Viabilizar o atendimento de crianças e adolescentes com necessidades especiais nos serviços de apoio.

1.1. **Resultado Esperado/Meta:** Assegurar a oferta de serviços de apoio.

1.1.1. Promover um convênio/parceria com a secretaria de Saúde e para a disponibilização de profissionais de serviços de apoio em atendimento multidisciplinar (fisioterapeutas, fonoaudiólogos, neurologistas, entre outros) dos alunos com necessidades educacionais especiais matriculados na rede municipal e filantrópicas;

1.1.2. Promover um convênio/parceria com a secretaria de Assistência a disponibilização de profissionais de serviços de apoio para atendimento às famílias (assistentes sociais, psicólogos) e alunos com necessidades educacionais especiais matriculados na rede municipal e filantrópicas;

1.1.3. Oportunizar formação continuada e encontros periódicos entre profissionais da educação e dos serviços de apoio para troca de informações e acompanhamento das crianças e adolescentes com necessidades especiais atendidas.

INDICADORES DE RESULTADO:

1. Quantidade de crianças atendidas pelos serviços de apoio segundo dependência administrativa (Secretaria MUNICIPAL de Saúde);
2. Quantidade de crianças (demanda) a serem atendidas pelos serviços de apoio segundo SME;
3. Pesquisa Nacional por Amostragem de Domicílios - População de 6 a 14 anos com necessidades educacionais especiais fora da escola;
4. Relatórios de atendimento e termo(s) de convênio(s) / parceria(s) estabelecida(s);
5. Quantidade de crianças e adolescentes com necessidades educacionais especiais matriculados nas unidades escolares e instituições

filantrópicas;

6. Dados obtidos por meio da Gerência de Apoio Especializado da SME com base em relatórios de atendimento e termo(s) de convênio(s) / parceria(s) estabelecidos;
7. Dados obtidos em calendário de formação/encontros previamente organizados.

PREFEITURA DE LONDRINA

RELAÇÃO COM OS ODS's

OBJETIVO DE IMPACTO	**Melhorar a o atendimento de crianças e adolescentes com necessidades especiais nos serviços de apoio**
4 EDUCAÇÃO DE QUALIDADE	4. Assegurar a educação inclusiva e equitativa de qualidade, e promover oportunidades de aprendizagem ao longo da vida para todos.
3 SAÚDE E BEM-ESTAR	3. Assegurar uma vida saudável e promover o bem-estar para todos, em todas as idades.

Problema Central 2

Evasão escolar de crianças e adolescentes

OBJETIVO DE IMPACTO: Diminuir o índice de evasão escolar das crianças e adolescentes

2.1. Resultado Esperado/Meta: Assegurar o acesso, a permanência e o sucesso escolar dos alunos

2.1.1. Realizar busca ativa dos alunos evadidos por meio da rede de apoio intersetorial (Conselhos Tutelares, Ministério Público, Secretaria Municipal de Assistência Social, Unidades Escolares, Unidades Básicas de Saúde entre outros) inserindo-os no contexto escolar;

2.1.2. Disponibilizar professores mediadores para acompanhamento das crianças evadidas e seus familiares.

2.2. Resultado Esperado/Meta: Promover ações de combate ao trabalho infantil

2.2.1. Identificar casos de crianças e adolescentes matriculados na rede municipal em situação de trabalho infantil;

2.2.2. Realizar palestras, oficinas, cursos de conscientização para as famílias de crianças e adolescentes em situação de trabalho infantil.

2.3. Resultado Esperado/Meta: Ampliar gradativamente o atendimento das crianças em tempo integral

2.3.1. Ofertar oficinas pedagógicas nas unidades escolares em situação de vulnerabilidade social.

INDICADORES DE RESULTADO:

1. Dados obtidos por meio de relatórios do Sistema de Informações sobre a Violência nas Escolas – SIVE do SIVE gerados pelo Setor de Apoio Educacional Especializado/SME;
2. Dados obtidos por meio do SERE (matrícula escolar);
3. Relatórios de acompanhamento gerados pelo Setor de Apoio Educacional

Especializado/SME;

4. Dados obtidos por meio da Assessoria Administrativa e da Gerência de Ensino Fundamental da SME;
5. Dados obtidos por meio de relatório de identificação e acompanhamento das ações de combate ao trabalho infantil;
6. Quantidade de crianças atendidas nas atividades extracurriculares (SGI) e relatórios obtidos pelos setores administrativos e pedagógicos da SME;
7. Quantidade de famílias atendidas nas ações de combate ao trabalho infantil;
8. Calendário de formação para as famílias de crianças e adolescentes em situação de trabalho infantil por meio do "Projeto Escola Bem Presente".

PREFEITURA DE LONDRINA

RELAÇÃO COM OS ODS's

OBJETIVO DE IMPACTO	Diminuir o índice de evasão escolar das crianças e adolescentes
	4. Assegurar a educação inclusiva e equitativa de qualidade, e promover oportunidades de aprendizagem ao longo da vida para todos.
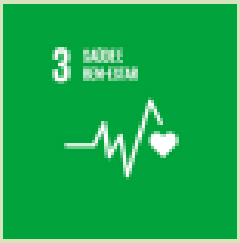	3. Assegurar uma vida saudável e promover o bem-estar para todos, em todas as idades.
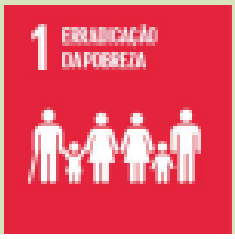	1. Acabar com a pobreza em todas as suas formas, em todos os lugares

Problema Central 3

Crianças e adolescentes sem acesso a cultura, esporte e lazer

OBJETIVO DE IMPACTO: Promover gradativamente o acesso de crianças e adolescentes aos espaços de cultura, esporte e lazer.

3.1. Resultado Esperado/Meta: Viabilizar gradativamente o uso dos espaços ociosos para desenvolvimento de atividades culturais, esportivas e de lazer em todas as regiões da cidade

3.1.1. Realizar o levantamento dos espaços ociosos para desenvolvimento de atividades culturais, esportivas e de lazer em todas as regiões da cidade;

3.1.2. Promover ações de revitalização, reforma e manutenção de espaços ociosos considerados adequados para as atividades de esporte, cultura e lazer;

3.1.3. Contratação e disponibilização de profissionais/estagiários para o desenvolvimento de atividades de cultura, esporte e lazer nos espaços disponíveis;

3.1.4. Desenvolvimento de projetos e atividades de cultura, esporte e lazer para as crianças e adolescentes de todas as regiões da cidade.

3.2. Resultado Esperado/Meta: Promover, junto à comunidade, ações de conscientização para a utilização e conservação dos espaços reformados.

3.2.1. Estabelecer parcerias com as Associações de Moradores e Associações de Pais e Mestres de cada região, para desenvolvimento de atividades de conscientização de uso e conservação dos espaços de cultura, esporte e lazer;

3.2.2. Promover palestras, cursos e ações de conscientização de uso e conservação dos espaços junto à comunidade.

INDICADORES DE RESULTADO

1. Avaliação por meio de visitas e relatórios elaborados pelas equipes técnicas das Secretarias envolvidas;
2. Número de espaços ociosos revitalizados e reformados e entregues às

comunidades;

3. Número de Projetos para captação de recursos nas esferas municipal, estadual e federal;
4. Quantidade de crianças e adolescentes atendidos nas atividades e serviços culturais nos espaços públicos ou espaços que recebam incentivos do município;
5. Avaliação por meio dos relatórios elaborados pela equipe da Fundação de Esportes;
6. Por meio do número de parcerias firmadas com as Associações de Moradores e Associações de Pais e Mestres de cada região;
7. Por meio de um calendário de reuniões, cursos e palestras com as comunidades beneficiadas com os novos espaços;
8. Quantidade de palestras, cursos e ações de conscientização de uso e conservação dos espaços utilizados.

PREFEITURA DE LONDRINA

RELAÇÃO COM OS ODS's

OBJETIVO DE IMPACTO	**Oferecer acesso as crianças e adolescentes a espaços de cultura, esporte e lazer**
	4. Assegurar a educação inclusiva e equitativa de qualidade, e promover oportunidades de aprendizagem ao longo da vida para todos.
	2. Acabar com a fome, alcançar a segurança alimentar e melhoria da nutrição e promover a agricultura sustentável

Problema Central 4

Crianças sem acesso às Unidades de Educação Infantil (Centros Municipais de Educação Infantil- CMEIs e Centros e Educação Infantil- CEIs)

OBJETIVO DE IMPACTO: Viabilizar o acesso às Unidades de Educação Infantil (Centros Municipais de Educação Infantil- CMEIs e Centros e Educação Infantil- CEIs), às crianças demandatárias de matrícula.

4.1. Resultado Esperado/Meta: Otimização do fluxo de atendimento por meio da Central de Vagas

4.1.1. Melhorar a organização e otimização o fluxo de atendimento/sistema de distribuição de vagas do município

4.2. Resultado Esperado/Meta: Ampliar o número de vagas oferecidas nos Centros Municipais de Educação Infantil- CMEIs e Centros e Educação Infantil- CEIs do município

4.2.1. Construir novos Centros de Educação Infantil para municipalização ou para convênios de subvenção com o município;

4.2.2. Readequar/ampliar a rede física de maneira a aumentar o número de vagas Centros Municipais de Educação Infantil- CMEI e Centros de Educação Infantil- CEI.

INDICADORES DE RESULTADO

1. Diminuição do número de crianças em fila de espera por uma vaga em creche;
2. Diminuição da incidência de ações judiciais pleiteando vagas em creches;
3. Diminuição da quantidade da demanda reprimida de crianças Central de Vagas de Londrina;
4. Eliminação da prática de atendimento clientelista;
5. Critérios técnicos no processo de avaliação e encaminhamento das vagas, pautado nos índices de vulnerabilidade da família;
6. Aumento do número de matrículas efetuadas;

7. Pelos dados do Sistema de Gestão da Informação- SGI;
8. Pela quantidade de Unidades Escolares construídas;
9. Pelo cumprimento da obrigação oriunda de novos loteamentos, conforme Lei pertinente;
10. Pela quantidade de crianças matriculadas nos Centros Municipais de Educação Infantil- CMEIs e Centros e Educação Infantil- CEIs;
11. Pelos dados do Sistema de Gestão da Informação- SGI.

PREFEITURA DE LONDRINA

RELAÇÃO COM OS ODS's

OBJETIVO DE IMPACTO	Crianças sem acesso às Unidades de Educação Infantil (Centros Municipais de Educação Infantil- CMEIs e Centros e Educação Infantil- CEIs)
	4. Assegurar a educação inclusiva e equitativa de qualidade, e promover oportunidades de aprendizagem ao longo da vida para todos.

Problema Central 5

Crianças e adolescentes sem acesso a meios de produção e fruição cultural.

OBJETIVO DE IMPACTO: Aumentar o índice de crianças e adolescentes com acesso aos meios de produção e fruição cultural.

5.1. Resultado Esperado/Meta: Capacitar os profissionais (servidores, produtores culturais e artistas) para as linguagens artísticas e manifestações culturais

5.1.1. Realizar palestras, oficinas e demais atividades de capacitação voltadas aos servidores e agentes culturais, conforme previsão no Plano Municipal de Cultura, por meio do Plano de Formação Continuada – PROMFAC.

5.2. Resultado Esperado/Meta: Ampliar os serviços e atividades de produção e fruição cultural ofertadas à comunidade

5.2.1. Realizar levantamento das regiões da cidade e distritos rurais mais carentes de atividades e serviços culturais;

5.2.2. Elaborar projetos para captação de recursos nas esferas municipal, estadual e federal, para ampliação das atividades, serviços e difusão cultural;

5.2.3. Realizar a contratação e disponibilização de profissionais para atuação na área cultural, principalmente nas áreas mais carentes de atividades e serviços culturais;

5.2.4. Aumentar a quantidade de atividades e serviços culturais disponíveis nos espaços públicos ou que recebam incentivos do município;

5.2.5. Incentivar a realização de projetos e atividades de acesso à produção cultural, de forma a proporcionar inclusão social e geração de renda, visando incentivar a economia criativa local.

5.3. Resultado Esperado/Meta: Aprimorar as ferramentas de gestão e os serviços de divulgação dos serviços e atividades culturais

5.3.1. Capacitação de servidores e agentes culturais para o uso da plataforma Londrina Cultura, objetivando a ampliação das atividades cadastradas e divulgadas pela plataforma;

5.3.2. Capacitação e incentivo aos servidores para o uso das mídias sociais oficiais do município, para ampliar os canais de comunicação com a comunidade.

5.4. Resultado Esperado/Meta: Aumentar e aprimorar as políticas públicas culturais do município para ampliar o acesso à cultura pela população

5.4.1. Criar comissão ou grupo de trabalho para avaliar as necessidades e demandas culturais da cidade e de seus distritos rurais;

5.4.2. Propor a elaboração de políticas públicas culturais e adequação de políticas públicas já existentes, visando atender as necessidades e demandas culturais do município de forma mais eficiente.

INDICADORES DE RESULTADO

1- Quantidade de palestras, cursos e demais atividades de capacitação realizadas;
2- Quantidade de atividades e serviços culturais ofertados;
3- Quantidade de crianças e adolescentes atendidos nas atividades e serviços culturais nos espaços públicos ou espaços que recebam incentivos do município;
4- Avaliação por meio dos relatórios anuais elaborados pela equipe da Secretaria de Cultura;
5- Avaliação por meio dos relatórios gerados a partir da plataforma Londrina Cultura ;
6- Existência de centros culturais no Município.

PREFEITURA DE LONDRINA

RELAÇÃO COM OS ODS's

OBJETIVO DE IMPACTO	**Aumentar o índice de crianças e adolescentes com acesso aos meios de produção e fruição cultural**
	4. Assegurar a educação inclusiva e equitativa de qualidade, e promover oportunidades de aprendizagem ao longo da vida para todos.

PREFEITURA DE LONDRINA

INFORMAÇÕES PARA MATRIZ LÓGICA

TEMA:

DIREITO À VIDA E À SAÚDE

PROBLEMA CENTRAL 1

Aumento da mortalidade infantil

OBJETIVO DE IMPACTO: reduzir a mortalidade infantil

Resultado Esperado/Meta 1: Aumentar a adesão das gestantes ao pré-natal;

1.1 Aumentar a captação precoce das gestantes

1.2 Criar estratégias para aumentar a adesão das gestantes ao pré-natal;

1.3 Qualificar as ações do pré-natal.

Resultado Esperado/Meta 2: Capacitar profissionais da saúde quanto à abordagem obstétrica integral

2.1 Desenvolver oficinas com profissionais da rede de assistência;

2.2 Desenvolver discussões de casos com situações *near miss*;

2.3 Incentivar a gestante a apresentar a Carteira da Gestante em todos os atendimentos de saúde.

Resultado Esperado/Meta 3: Aumentar a adesão ao aleitamento materno exclusivo até os 6 meses e continuado até os 2 anos ou mais;

3.1 Intensificar as capacitações para profissionais de saúde sobre a importância do aleitamento materno;

3.2 Realizar ações de promoção do aleitamento materno no território e nas mídias sociais;

3.3 Fortalecer o Comitê Municipal de Aleitamento Materno.

Resultado Esperado/Meta 4: Aumentar a cobertura vacinal no 1 ano de vida;

4.1 Capacitar os profissionais quanto ao esquema vacinal do PNI nas redes SUS e não SUS;

4.2 Realizar ações de promoção nas mídias sobre a importância da vacinação no 1° ano de vida.

Resultado Esperado/Meta 5: Garantir acesso à gestante, ampliando a oferta de vagas aos serviços especializados (alto risco)

5.1 Capacitar os profissionais da saúde quanto à adequada estratificação de risco;

5.2 Ampliar a oferta de vagas por meio da contratualização.

INDICADORES DE RESULTADO

Para verificar a eficácia das ações no sentido de minimizar o problema apontado (aumento da mortalidade infantil), são utilizados INDICADORES DE RESULTADO que aferem o comportamento epidemiológico do problema, dentro de um período de tempo e espaço.

No caso de Problema 1, é recomendada a aplicação anual do Indicador apresentado a seguir:

1) **Taxa de Mortalidade Infantil**

Número de óbitos de menores de um ano de idade, por mil nascidos vivos, em determinado espaço geográfico, no ano considerado. A mortalidade infantil compreende a soma dos óbitos ocorridos nos períodos neonatal precoce (0-6 dias de vida), neonatal tardio (7-27 dias) e pós neonatal (28 dias e mais).

Numerador: extraído do Sistema de Informações sobre Mortalidade (SIM)

Denominador: extraído do Sistema de Informações sobre Nascidos Vivos (SINASC)

Método de cálculo: Número de óbitos em menores de 1 ano de idade em determinado ano e local de resid x 1.000 Número de nascidos vivos nesse mesmo local e ano

PREFEITURA DE LONDRINA

RELAÇÃO COM OS ODS's

OBJETIVO DE IMPACTO	**Reduzir a mortalidade infantil**
3 SAÚDE E BEM-ESTAR	3. Assegurar uma vida saudável e promover o bem-estar para todos, em todas as idades.
1 ERRADICAÇÃO DA POBREZA	1. Acabar com a pobreza em todas as suas formas, em todos os lugares

PROBLEMA CENTRAL 2

Aumento da incidência de obesidade e uso abusivo de álcool e drogas entre crianças e adolescentes.

OBJETIVO DE IMPACTO: Reduzir a obesidade e o uso de substâncias psicoativas entre crianças e adolescentes

Resultado Esperado/Meta 1: Capacitar os profissionais de saúde sobre a importância do diagnóstico, manejo humanizado dos transtornos ocasionados pela obesidade e uso abusivo de álcool e outras drogas (substâncias psicoativas)

1.1 Promover discussão de casos envolvendo a rede de serviços, buscando ações coletivas quanto à promoção de hábitos saudáveis e prevenção do uso abusivo de álcool e outras drogas;

1.2 Realizar o acompanhamento de crianças e adolescentes que estejam sob uso abusivo de álcool e outras drogas e seus familiares, envolvendo a rede de serviços protetivos.

Resultado Esperado/Meta 2: Sensibilizar a sociedade civil quanto à importância de hábitos saudáveis

2.1 Articular ações de prevenção e de cuidado com a sociedade civil, em relação à obesidade e uso abusivo de álcool e outras drogas entre crianças e adolescentes.

Resultado Esperado/Meta 3: Realizar ações de promoção de vida relacionadas a diversas políticas

3.1 Realizar ações preventivas para evitar e detectar obesidade e uso abusivo de álcool e outras drogas entre crianças e adolescentes, envolvendo as redes de cuidado e proteção (Unidades de Saúde, CAPS, CREAS, escolas; Secretarias de Educação, Cultura e Fundação de Esportes).

INDICADORES DE RESULTADO

Doenças crônicas são aquelas de desenvolvimento lento, de longa duração e que, em alguns casos, não têm cura, mas controle. Podem ser progressivas, fatais ou causar incapacidades e deficiências. São diversas as doenças crônicas e apresentam condições, gravidade e prognósticos diversos. Têm etiologias e características variadas: metabólicas, autoimunes, hereditárias, congênitas, degenerativas, inflamatórias ou infecciosas, que se cronificam, comprometendo diversos sistemas orgânicos. São exemplos de doenças crônicas em ascensão entre crianças e adolescentes: obesidade, diabetes, hipertensão, depressão com e sem ideação suicida, entre outras.

Para verificar a eficácia das ações no sentido de minimizar o problema apontado (aumento da incidência de obesidade e uso abusivo de álcool e drogas entre crianças e adolescentes), são utilizados INDICADORES DE RESULTADO que aferem o comportamento epidemiológico desses transtornos dentro de um período de tempo e espaço. No caso de Problema 2, é recomendada a aplicação anual do Indicador apresentado.

Método de cálculo:

1) Coeficiente de obesidade entre crianças e adolescentes escolares (Ensino Infantil e Fundamental I):

$$\frac{\text{número de obesos entre 0 a 19 anos notificados no SISVAN}}{\text{número total da população da mesma faixa etária}} \times 100$$

2) Número de Internações por transtornos mentais e comportamentais (álcool e outras drogas)

3) Número de internações por intoxicação exógena.

PREFEITURA DE LONDRINA

RELAÇÃO COM OS ODS's

OBJETIVO DE IMPACTO	**Reduzir a obesidade e o uso abusivo de substâncias psicoativas entre crianças e adolescentes.**
	4. Assegurar a educação inclusiva e equitativa de qualidade, e promover oportunidades de aprendizagem ao longo da vida para todos.
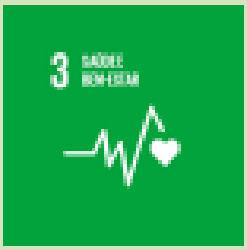	3. Assegurar uma vida saudável e promover o bem-estar para todos, em todas as idades.
	1. Acabar com a pobreza em todas as suas formas, em todos os lugares
	10. Reduzir a desigualdade, dentro dos países e entre eles

PREFEITURA DE LONDRINA

INFORMAÇÕES PARA MATRIZ LÓGICA

TEMA:

DIREITO À LIBERDADE, AO RESPEITO E À DIGNIDADE

DIREITO À CONVIVÊNCIA FAMILIAR E COMUNITÁRIA

PROBLEMA CENTRAL 1

Crianças e adolescentes vítimas de violência

OBJETIVO DE IMPACTO: Prestar atendimento especializado às crianças e adolescentes vítimas de violência e suas famílias

1.1 Resultado Esperado/Meta 1: Qualificar o atendimento e acompanhamento às crianças e adolescentes vítimas de violência e suas famílias

1.1.1 Disponibilizar espaço físico adequado e equipe técnica especializada para o atendimento de crianças e adolescentes vítimas de violência e seus familiares;

1.1.2 Construir protocolo e fluxo de denúncia e atendimento à crianças e adolescentes vítimas de violência;

1.1.3. Aumentar o número de metas de Serviço de Convivência e Fortalecimento de Vínculos, priorizando o atendimento de crianças e adolescentes avaliados conforme as 11 situações elencadas pelas Orientações Técnicas do Governo Federal.

1.2 Resultado Esperado/Meta 2: Garantir número adequado de profissionais para o atendimento especializado às crianças e adolescentes vítimas de violência e seus familiares

1.2.1. Prever nos instrumentos de planejamento orçamentário a contratação de profissionais em número adequado para o atendimento às crianças e adolescentes vítimas de violência e seus familiares, conforme legislação aplicável.

1.3 Resultado Esperado/Meta 3: Ampliar as formas de disseminação de informações quanto à prevenção e identificação de situação de violência contra crianças e adolescentes

1.3.1. Realizar oficinas voltadas às crianças e adolescentes e suas famílias com temas afetos à violação de direitos;

1.3.2. Promover campanhas de conscientização e divulgação dos fluxos de denúncias nos meios de comunicação;

INDICADORES DE RESULTADO

1. Quantidade de famílias de crianças e adolescentes em situação de violência acompanhadas;
2. Número de oficinas voltadas às crianças e adolescentes e suas famílias com temas afetos à violação de direitos;
3. Número de profissionais no atendimento especializados às crianças e adolescentes e suas famílias em situação de violência adequados à demanda;
4. Número de ações de disseminação de informações quanto à prevenção e identificação de situação de violência contra crianças e adolescentes;
5. Número de crianças e adolescentes em situação prioritária inseridas no Serviço de Convivência e Fortalecimento de Vínculos.

PREFEITURA DE LONDRINA

RELAÇÃO COM OS ODS's

OBJETIVO DE IMPACTO	Prestar atendimento especializado às crianças e adolescentes vítimas de violência e suas famílias
3 SAÚDE E BEM-ESTAR	3. Assegurar uma vida saudável e promover o bem-estar para todos, em todas as idades.
1 ERRADICAÇÃO DA POBREZA	1. Acabar com a pobreza em todas as suas formas, em todos os lugares
10 REDUÇÃO DAS DESIGUALDADES	10. Reduzir a desigualdade, dentro dos países e entre eles

PROBLEMA CENTRAL 2

Crianças e adolescentes em situação de rua

OBJETIVO DE IMPACTO: Aumentar o atendimento especializado para crianças e adolescentes em situação de rua

Resultado Esperado/Meta 2: Qualificar o atendimento e acompanhamento às crianças e adolescentes em situação de rua

2.1. Implantar equipe de abordagem social exclusiva pra o atendimento de crianças e adolescentes e situação de rua;

2.2. Disponibilizar espaço físico adequado e equipe especializada para o atendimento do serviço de abordagem de crianças e adolescentes em situação de rua;

2.3. Construir protocolo e fluxo de atendimento e acompanhamento de crianças e adolescente em situação de rua e suas famílias;

2.4. Ofertar atividades coletivas (grupos, oficinas) que abordem novas linguagens de atendimento coletivo a partir da arte educação.

INDICADORES DE RESULTADO

1. Número de equipes de abordagem social exclusiva pra o atendimento de crianças e adolescentes em situação de rua;
2. Local adequado para o atendimento do serviço de abordagem de crianças e adolescentes em situação de rua;
3. Estabelecimento de protocolo e fluxo de atendimento e acompanhamento de crianças e adolescente em situação de rua e suas famílias;
4. Número de atendimento e acompanhamento às famílias de crianças e adolescentes em situação de rua;
5. Número de oficinas de arte educação ofertadas.

PREFEITURA DE LONDRINA

RELAÇÃO COM OS ODS's

OBJETIVO DE IMPACTO	**Aumentar o atendimento especializado para crianças e adolescentes em situação de rua**
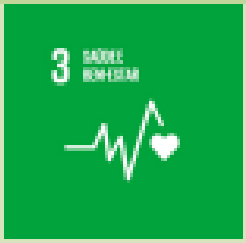	3. Assegurar uma vida saudável e promover o bem-estar para todos, em todas as idades.
	1. Acabar com a pobreza em todas as suas formas, em todos os lugares
	10. Reduzir a desigualdade, dentro dos países e entre eles

PROBLEMA CENTRAL 3

Crianças e adolescentes fora do convívio familiar, em serviços de acolhimento

OBJETIVO DE IMPACTO: Ofertar atendimento de qualidade às crianças e adolescentes fora do convívio familiar, em serviços de acolhimento

3.1 Resultado Esperado/Meta: Promover o serviço de acolhimento familiar como alternativa ao atendimento institucional

3.1.1 Constituir equipe psicossocial específica para o acompanhamento de crianças e adolescentes em acolhimento familiar e suas famílias de origem;

3.1.2 Promover campanhas de sensibilização para o cadastramento de novas famílias acolhedoras;

3.1.3 Acompanhar as famílias acolhedoras habilitadas e o processo de transição.

3.2 Resultado Esperado/Meta: Qualificar o atendimento prestado pelas organizações da sociedade civil que executam o serviço de acolhimento institucional em parceria com o município

3.2.1. Aumentar o valor do repasse às organizações da sociedade civil que executam o serviço de acolhimento institucional em parceria com o município;

3.2.2. Ampliar a quantidade de intervenções às crianças e adolescentes em situação de acolhimento institucional e seus familiares;

3.2.3. Promover formações/capacitações às equipes das organizações da sociedade civil que executam o serviço de acolhimento institucional em parceria com o município.

INDICADORES DE RESULTADO

1. Número de crianças em acolhimento familiar em relação ao total de acolhimentos do município;
2. Número de formações/capacitações às equipes das organizações da sociedade civil que executam o serviço de acolhimento institucional em parceria com o município;
3. Valor do repasse às organizações da sociedade civil que executam o serviço de acolhimento institucional em parceria com o município;
4. Quantidade de intervenções às crianças e adolescentes em situação de acolhimento institucional e seus familiares.

PREFEITURA DE LONDRINA

OBJETIVO DE IMPACTO	Ofertar atendimento de qualidade às crianças e adolescentes fora do convívio familiar, em serviços de acolhimento
3 SAÚDE E BEM-ESTAR	3. Assegurar uma vida saudável e promover o bem-estar para todos, em todas as idades.
10 REDUÇÃO DAS DESIGUALDADES	10. Reduzir a desigualdade, dentro dos países e entre eles

PROBLEMA CENTRAL 4

Adolescentes na prática de ato infracional

OBJETIVO DE IMPACTO: Prestar atendimento especializado aos adolescentes em cumprimento de medida socioeducativa em meio aberto

4.1 Resultado Esperado/Meta: Aperfeiçoar as metodologias de atendimento aos adolescentes em cumprimento de medida socioeducativa em meio aberto

4.1.1 Estabelecer parcerias com Organizações da Sociedade Civil que ofertam linguagens lúdicas e artísticas para atendimento de crianças e adolescentes por meio de oficinas de arte educação.

4.2 Resultado Esperado/Meta: Qualificar o atendimento e acompanhamento aos adolescentes em cumprimento de medida socioeducativa em meio aberto

4.2.1 Disponibilizar espaço físico adequado e equipe técnica especializada para o atendimento aos adolescentes em cumprimento de medida socioeducativa em meio aberto;

4.2.2 Promover formação continuada para os trabalhadores que atuam junto às crianças, adolescentes e famílias com violação de direitos.

INDICADORES DE RESULTADO

1. Número de oficinas de arte educação realizadas;
2. Número de formações /capacitações ofertadas;
3. Número de profissionais adequado à demanda de atendimento aos adolescentes em cumprimento de medida socioeducativa em meio aberto;
4. Local adequado para o atendimento aos adolescentes em cumprimento de medida socioeducativa em meio aberto.

PREFEITURA DE LONDRINA

RELAÇÃO COM OS ODS's

OBJETIVO DE IMPACTO	Prestar atendimento especializado aos adolescentes em cumprimento de medida socioeducativa em meio aberto
3 SAÚDE E BEM-ESTAR	3. Assegurar uma vida saudável e promover o bem-estar para todos, em todas as idades.
10 REDUÇÃO DAS DESIGUALDADES	10. Reduzir a desigualdade, dentro dos países e entre eles

PROBLEMA CENTRAL 5

Crianças e adolescentes em situação de trabalho infantil

OBJETIVO DE IMPACTO: Aumentar o número de atendimentos às crianças e adolescentes em situação de trabalho infantil

5.1 Resultado Esperado/Meta: Qualificar o atendimento e acompanhamento às crianças e adolescentes em situação de trabalho infantil e suas famílias

5.1.1. Construir protocolo e fluxo de atendimento e acompanhamento de crianças e adolescente em situação de trabalho infantil e suas famílias;

5.1.2. Promover ações coletivas de sensibilização na comunidade sobre as consequências do trabalho infantil no desenvolvimento das crianças e adolescentes.

5.2 Resultado Esperado/Meta: Aumentar o número de notificações de crianças e adolescentes em situação de trabalho infantil

5.2.1. Promover campanhas de sensibilização e conscientização da comunidade em geral sobre as piores formas de trabalho infantil e o fluxo de notificação;

5.2.2. Sensibilizar a rede de serviços do município para a identificação e notificação das situações de trabalho infantil.

INDICADORES DE RESULTADO

1. Número de atendimentos de crianças e adolescentes em situação de trabalho infantil;
2. Números de ações coletivas de sensibilização na comunidade sobre as consequências do trabalho infantil no desenvolvimento das crianças e adolescentes;
3. Número de campanhas de sensibilização e conscientização da comunidade em geral sobre as piores formas de trabalho infantil e o fluxo de notificação;
4. Número de notificações de crianças e adolescentes em situação de trabalho infantil.

PREFEITURA DE LONDRINA

RELAÇÃO COM OS ODS's

OBJETIVO DE IMPACTO	**Aumentar o número de atendimentos às crianças e adolescentes em situação de trabalho infantil**
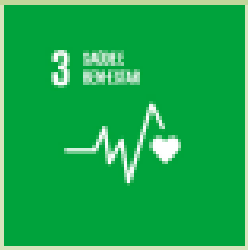	3. Assegurar uma vida saudável e promover o bem-estar para todos, em todas as idades.
	10. Reduzir a desigualdade, dentro dos países e entre eles

PROBLEMA CENTRAL 6
Famílias de crianças e adolescentes com fragilidade de renda

OBJETIVO DE IMPACTO: Ampliar a segurança de renda das famílias com crianças e adolescentes

6.1 Resultado Esperado/Meta: Aumentar o número de famílias com crianças e adolescentes com acesso ao Cadastro Único

6.1.1. Dispor de equipe de cadastradores habilitados para a inserção das famílias de todas as regiões do município no Cadastro Único;

6.1.2. Promover ações de sensibilização e conscientização da população sobre os critérios e fluxos para a inserção no Cadastro Único e os benefícios a ele atrelados.

6.2. Resultado Esperado/Meta: Ampliar a cobertura e valores dos benefícios eventuais e de transferência de renda municipais

6.2.1. Garantir previsão orçamentária que assegure reajuste anual e ampliação gradual da cobertura dos benefícios;

6.2.2. Alterar os instrumentos normativos vigentes para possibilitar a ampliação da cobertura e dos valores dos benefícios eventuais e de transferência de renda municipais.

INDICADORES DE RESULTADOS

1. Número de famílias com crianças e adolescentes inseridas no Cadastro Único;
2. Número de ações de sensibilização e conscientização da comunidade;
3. Valores e quantidades dos benefícios eventuais e de transferência de renda municipais.

PREFEITURA DE LONDRINA

RELAÇÃO COM OS ODS's

OBJETIVO DE IMPACTO	**Ampliar a segurança de renda das famílias com crianças e adolescentes**
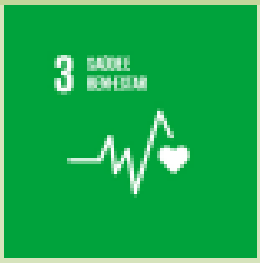	3. Assegurar uma vida saudável e promover o bem-estar para todos, em todas as idades.
	1. Acabar com a pobreza em todas as suas formas, em todos os lugares
	10. Reduzir a desigualdade, dentro dos países e entre eles

6. REFERÊNCIAS

1. Plano Decenal dos Direitos da Criança e do Adolescente http://www1.londrina.pr.gov.br/dados/images/stories/Storage/cmdca/2017/plano%20decenal/PLANO%20DECENAL%20ENVIADO.pdf

2. Jornal Oficial do Município http://www2.londrina.pr.gov.br/jornaloficial/images/stories/jornalOficial/jornal_3566_assinado.pdf

3. Secretaria https://www.londrina.pr.gov.br/londrina-em-dados-2018-ano-base-2017

4. Conselho Tutelar http://www.londrina.pr.gov.br/conselhos-tutelares-remunerados?start=4

5. Londrina em dados https://www.londrina.pr.gov.br/londrina-em-dados-2018-ano-base-2017

6. Mapa do Paraná https://www.google.com/search?q=mapa+Londrina&rlz=1C1CHBD_pt-PTBR804BR804&tbm=isch&source=iu&ictx=1&fir=7RzN5NPJn8Bt8M%253A%252CHg9ISiUZP2NNPM%252C_&vet=1&usg=AI4_-kSDGGqXziz_GPHOCZpCqpEnzxY1iQ&sa=X&ved=2ahUKEwigpr6zp9vnAhWCGbkGHTcqC9kQ9QEwBnoECAoQIw#imgrc=NQC-1Jg4WhtI9M

7. Tutorial: Como preencher a matriz lógica na Plataforma https://prefeito.org.br/system/library_item_attachments/files/000/000/042/original/Tutorial_preenchimento_da_matriz_l%C3%B3gica_do_PMIA.pdf?1544445021

8. Plano Municipal para Infância e Adolescência e os Objetivos de Desenvolvimento Sustentável https://prefeito.org.br/system/library_item_attachments/files/000/000/063/original/Livreto_PPAC_EODS_v5.pdf?1568222562

9. Fontes de indicadores de governança municipal https://observatoriacrianca.org.br.cenario-infancia e https://www.igm.cfa.org.be

*Os demais materiais consultados e não elencados nessa sessão podem ser encontrados na vasta biblioteca do PPAC, incluindo publicações na área da infância/adolescência de autoria de outras organizações https://prefeito.org.br/biblioteca